

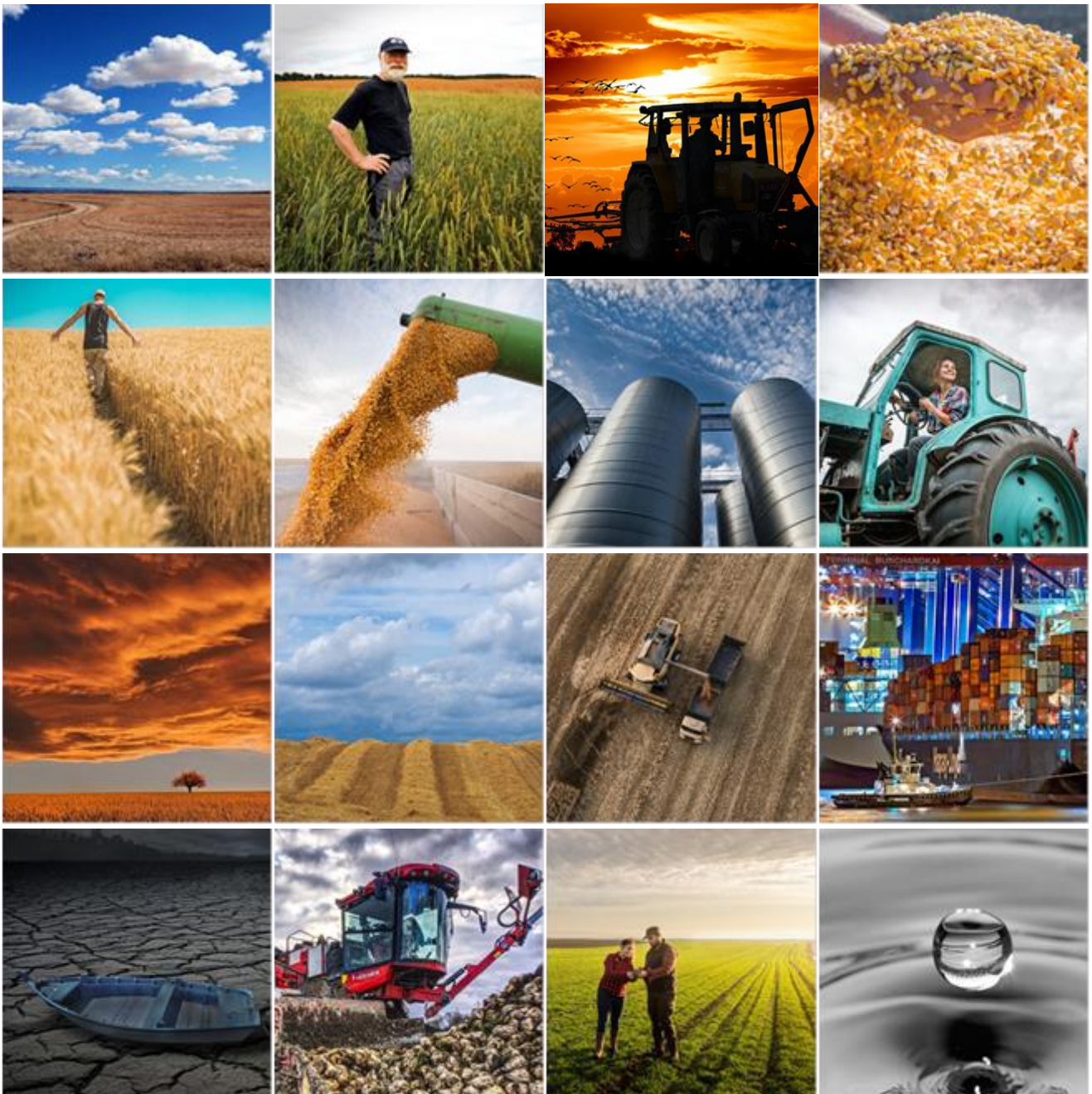



# FEDERACJA ZWIĄZKÓW PRACODAWCÓW – DZIERŻAWCÓW I WŁAŚCICIELI ROLNYCH

 ul. Hoża 66/68, 00-682 Warszawa

## Przegląd prasy | poniedziałek, 2 sierpnia 2021



 +48 22 372 03 48

 [biuro@federacjarolna.pl](mailto:biuro@federacjarolna.pl)

 [www.federacjarolna.pl](http://www.federacjarolna.pl)

## Spis treści

Notowania.....	3
Ministerstwo poświadcza na piśmie: można dokonywać zbiorów przed złożeniem wniosku w aplikacji .....	4
Coraz lepsze prognozy dla zbiorów zbóż .....	4
Powodzie niszczą uprawy pszenicy w Chinach. To może mieć wpływ na rynki światowe .....	4
Izba Zbożowo-Paszowa: Trwają żniwa jęczmienia ozimego .....	4
Ile trzeba zapłacić za prasowanie słomy? .....	5
Żniwa 2021: Delikatny spadek cen zbóż .....	5
Jęczmień nie wymłaca się z ości? Co zrobić? .....	5
Ceny skupu zbóż, kukurydzy, oleistych i strączkowych: średnia stawka za rzepak wzrasta o blisko 20 zł/t .....	5
Wielkopolskie żniwa w pełni. Plony na razie niższe o ok. 30% .....	6
Uważajcie przy zakupach maszyn w internecie. Kolejny oszust zatrzymany .....	6
Drobne ziarno. Plony zbóż jednak rozczarowują? .....	6
Niemcy: 1,7 mln hektarów ziemi należy do grup korporacyjnych .....	6
Hiszpania wprowadzi górny limit płatności bezpośrednich .....	7
W nowej WPR od 10 ha gruntów ornych wymagane będą 3 uprawy .....	7
To ile w końcu jest na nowe dopłaty? .....	7
Ceny skupu podstawowych produktów rolnych w sąsiednich krajach.....	7
ZAŁĄCZNIK.....	8

## Notowania

CenyRolnicze.pl | 2 sierpnia 2021



<b>PSZENICA KONSUMPCYJNA</b> Średnia cena zł/t: 833,00 MIN - MAX: 750,00 - 920,00	<b>ŻYTO KONSUMPCYJNE</b> Średnia cena zł/t: 619,43 MIN - MAX: 500,00 - 680,00	<b>JĘCZMIEŃ BROWARNY</b> Średnia cena zł/t: 710,42 MIN - MAX: 600,00 - 900,00	<b>OWIES KONSUMPCYJNY</b> Średnia cena zł/t: 535,00 MIN - MAX: 500,00 - 620,00
<b>PSZENICA PASZOWA</b> Średnia cena zł/t: 775,63 MIN - MAX: 680,00 - 880,00	<b>ŻYTO PASZOWE</b> Średnia cena zł/t: 599,20 MIN - MAX: 500,00 - 670,00	<b>PSZENŻYTO</b> Średnia cena zł/t: 701,52 MIN - MAX: 590,00 - 780,00	<b>JĘCZMIEŃ PASZOWY</b> Średnia cena zł/t: 681,17 MIN - MAX: 600,00 - 760,00
<b>GROCH</b> Średnia cena zł/t: 961,82 MIN - MAX: 880,00 - 1 040,00	<b>ŁUBIN ŻŁÓTY</b> Średnia cena zł/t: 900,00 MIN - MAX: 850,00 - 950,00	<b>ŁUBIN WĄSKOLISTNY</b> Średnia cena zł/t: 978,57 MIN - MAX: 900,00 - 1 140,00	<b>BOBIK</b> Średnia cena zł/t: 947,50 MIN - MAX: 900,00 - 1 000,00
<b>RZEPAK</b> Średnia cena zł/t: 2 327,17 MIN - MAX: 2 120,00 - 2 400,00	<b>KUKURYDZA</b> Średnia cena zł/t: 928,00 MIN - MAX: 820,00 - 1 000,00	<b>MLEKO</b> Średnia cena zł/l: 1,52 MIN - MAX: 1,49 - 1,58	<b>ŻYWIEC WIEPRZOWY</b> Średnia cena zł/kg: 4,71 MIN - MAX: 4,00 - 5,40
<b>MATF Pszenica</b> 223,25 €/t		<b>MATF Kukurydza</b> 211,25 €/t	



## Ministerstwo poświadcza na piśmie: można dokonywać zbiorów przed złożeniem wniosku w aplikacji

Cenyrolnicze.pl | Autor: Redakcja | 27.07.2021 |



Resort rolnictwa nie widzi żadnych przeszkód w dokonywaniu zbiorów plonów przed złożeniem przez producenta rolnego wniosku o oszacowanie szkód w aplikacji. Wnioski o oszacowanie szkód mogą być składane do dnia 15 października niezależnie od okresu potwierdzenia suszy w raportach z monitoringu suszy.

[Czytaj dalej...](#)

## Coraz lepsze prognozy dla zbiorów zbóż

Cenyrolnicze.pl | Autor: Redakcja | 27.07.2021 |



W lipcowej prognozie eksperci Strategie Grains podnieśli swoje szacunki produkcji głównych zbóż w UE w sezonie 2021/22. W przypadku pszenicy miękkiej, z oczekiwanych w czerwcu 131,1 mln ton obecna prognoza zbiorów wzrosła do 133,0 mln ton (118,8 mln ton w sezonie 2020/21). Powierzchnia uprawy pszenicy miękkiej szacowana jest na 21,7 mln ha (21,9 mln ha w czerwcu) i 20,6 mln ha w sezonie 2020/21).

[Czytaj dalej...](#)

## Powodzie niszczą uprawy pszenicy w Chinach. To może mieć wpływ na rynki światowe

Cenyrolnicze.pl | Autor: Redakcja | 27.07.2021 |



Chiny zmagają się z poważnymi powodziami. Szczególnie dotknięty klęską jest najważniejszy region upraw pszenicy, Henan. Uszkodzenia infrastruktury – w tym pól i silosów – są ogromne. Analitycy rolni spodziewają się większego popytu importowego na pszenicę i kukurydzę ze strony Państwa Środka. Sytuacja powodziowa w Chinach może mieć znaczący wpływ na światowe zapotrzebowanie na zboże. Ulewne deszcze we wschodnich Chinach już kosztowały wiele istnień ludzkich i spowodowały rozległe szkody majątkowe. Szczególnie mocno ucierpiała prowincja Henan, największy region uprawy pszenicy w Chinach. [Czytaj dalej...](#)

## Izba Zbożowo-Paszowa: Trwają żniwa jęczmienia ozimego

Farmer.pl | Autor: PAP | 27.07.2021 | fot. AK



W wielu regionach kraju trwają zbiory jęczmienia ozimego. W związku z opóźnioną wegetacją i nawracającymi deszczami, żniwa przebiegają wolniej niż w poprzednich latach - informuje Izba Zbożowo-Paszowa.

Najbardziej zaawansowane są zbiory jęczmienia ozimego na południowym-zachodzie kraju, gdzie dobiegają już one końca. Dotychczas zbierane ziarno charakteryzuje się słabą gęstością, (poniżej 60 kg/hl); plony kształtują się w przedziale 5,5-7,0 ton z hektara. [Czytaj dalej...](#)

## Ile trzeba zapłacić za prasowanie słomy?

Farmer.pl | Autor: Adam Ładowski | 27.07.2021 | fot. archiwum



Nie każde gospodarstwo dysponuje prasą, więc skoro żniwa już rozpoczęte, pojawia się popyt na usługi tą maszyną. Ile trzeba zapłacić za prasowanie słomy w tym roku? I czy niższa cena za balot oznacza tańszy zbiór?

To, ile trzeba zapłacić za prasowanie słomy, zależy od kilku czynników. Przede wszystkim jak duże bele: 120, 140, 150 cm? Jaki rodzaj prasy? Jaka masa balotu?

[Czytaj dalej...](#)

## Żniwa 2021: Delikatny spadek cen zbóż

Farmer.pl | Autor: Małgorzata Tyszka | 27.07.2021 | fot. Shutterstock



Trwają zbiory zarówno rzepaku, ale też i zbóż - już praktycznie wszystkich gatunków. Wraz z ich postępowaniem w firmach skupowych można zaobserwować nieznaczny, ale jednak spadek cen zbóż.

Rolnicy skarżą się, że nie udaje im się zebrać tyle ile wcześniej zakładali. Waga weryfikuje wszystko. Jest też problem z jakością ziarna. Przebieg pogody podczas dojrzwania ziarna, a więc znaczne opady deszczu, przyczyniły się do częstego wylegania łanu, jak również do czernienia kłosów, lub nawet porastania ziarna. [Czytaj dalej...](#)

## Jęczmień nie wymłaca się z ości? Co zrobić?

Farmer.pl | Autor: Tomasz Kuchta | 27.07.2021 | fot. Tomasz Kuchta



W zależności od rejonu kraju małe żniwa jęczmienia ozimego albo trwają, albo lada moment się rozpoczną. Rolnicy informują nas, iż sporym problemem jest czyste wymłócenie ziarna. Jak sobie z tym poradzić? Jęczmień ozimy jest tym zbożem, które często sprawia najwięcej problemów przy zbiorze. Wszystkiemu winne są ości, które często ciężko oddzielają się od ziarniaków. Problematyczny zbiór jęczmienia. Ziarno jęczmienia jest w przeważającej mierze wykorzystywane na cele spożywcze oraz browarnicze, stąd jego czystość jest kluczowym aspektem. [Czytaj dalej...](#)

## Ceny skupu zbóż, kukurydzy, oleistych i strączkowych: średnia stawka za rzepak wzrasta o blisko 20 zł/t

Cenyrolnicze.pl | Autor: Paweł Hetnał | 28.07.2021 |



Od minionego poniedziałku na rynku skupu zbóż (nowe zbiory) ceny zmieniły się tylko nieznacznie. Korekty w cennikach miały wymiar kosmetyczny, choć warto odnotować wzrost średniej stawki za żyto konsumpcyjne (+6,43 zł/t). Inaczej jest w przypadku rzepaku, który w tym czasie zyskał na przeciętnej wartości +19,47 zł/t. Równie okazały wzrost odnotowaliśmy w przypadku średniej ceny skupu grochu konsumpcyjnego (+18,04 zł/t). Aktualne ceny skupu zbóż, rzepaku, kukurydzy i strączkowych zebrane w dniu 28.07.2021 r. z firm zlokalizowanych na terenie całej Polski przez redakcję portalu CenyRolnicze.pl przedstawiają się następująco: [Czytaj dalej...](#)

## Wielkopolskie żniwa w pełni. Plony na razie niższe o ok. 30%

Cenyrolnicze.pl | Autor: Redakcja | 28.07.2021 |



- Obecnie zbiory zbóż w Wielkopolsce nabrały rumieńców. Jęczmień i żyta są w zasadzie skoszone, rzepaki prawie, a obecnie rolnicy koszą pszenicę i przymierzają się do zbiorów pszenżyta. Szacuje się, że zebrano ok. 40% zbóż – informuje Wielkopolska Izba Rolnicza. - Plony jak na razie są niższe o ok. 30% niż zazwyczaj. W przypadku rzepaku zbiory wynoszą ok. 2,8-3,2 t/ha, jęczmień w zależności od rodzaju gleby od 3,5 t na słabszych glebach do 7 t/ha na glebach o lepszej klasie bonitacyjnej. Pszenica i pszenżyto – plony podobnie jak w przypadku jęczmienia w zależności od rodzaju i klasy gleby od 4,5 do nawet 7,5 t/ha. [Czytaj dalej...](#)

## Uważajcie przy zakupach maszyn w internecie. Kolejny oszust zatrzymany

Agropolska.pl | Autor : DK | 28.07.2021 | Foto\_KMP Leszno



Na trzy miesiące trafił - póki co - do aresztu 27-latek, który wystawiał w internecie ogłoszenia o sprzedaży ciągników i maszyn rolniczych, nie posiadając ich.

Funkcjonariusze z Wydziału do walki z przestępczością gospodarczą Komendy Miejskiej Policji w Lesznie (woj. wielkopolskie) ustalili i zatrzymali młodego mężczyznę, który oszukiwał ludzi w "sieci".

Oferował na różnych portalach aukcyjnych do sprzedaży ciągniki i maszyny rolnicze, których nigdy nie posiadał. [Czytaj dalej...](#)

## Drobne ziarno. Plony zbóż jednak rozczarowują?

Farmer.pl | Autor: Anna Kobus | 28.07.2021 | Fot. A. Kobus



Coraz więcej rolników, którym udało się już zebrać zboża ozime jest rozczarowanych uzyskanym wynikiem. Pomimo względnie dobrego stanu upraw, jaki notowany był w czasie wegetacji (regiony bez wyraźnej suszy), wymłacane ziarno nie jest dorodne. W rezultacie rolnicy uzyskują plon niższy od oczekiwanego.

Pomijając fakt popełnienia poważnych błędów agrotechnicznych (plantacje nadmiernie rozkrzewione, niedożywione, położone na zbyt słabych stanowiskach o nieuregulowanym pH itp.), trudno o wskazanie konkretnej przyczyny, dlaczego ziarno nie jest dorodne. [Czytaj dalej...](#)

## Niemcy: 1,7 mln hektarów ziemi należy do grup korporacyjnych

Farmer.pl | Autor: JK | 28.07.2021 | Fot. Shutterstock



Spośród około 2200 grup przedsiębiorstw, w których gestii znajduje się łącznie ponad 3740 gospodarstw rolnych, 36,5 proc. było zarządzanych przez rolniczego „lidera grupy”, a ponad 58 proc. przez grupy przedsiębiorstw z pozarolniczym liderem grupy.

Jak podaje Federalny Urząd Statystyczny (Destatis), ponad 11 proc. gruntów rolnych w Niemczech jest kontrolowanych przez grupy kapitałowe. Ponad 1/3 gospodarstw rolnych w grupach przedsiębiorstw. Zdecydowana większość z nich znajduje się w nowych krajach związkowych. [Czytaj dalej...](#)



## Hiszpania wprowadzi górny limit płatności bezpośrednich

Cenrolnicze.pl | Autor: Redakcja | 29.07.2021 |



Aby stworzyć bardziej sprawiedliwy podział premii rolnych i mieć więcej pieniędzy na środki ochrony środowiska, Hiszpania zamierza wprowadzić górny limit na płatności bezpośrednie opiewający na 100 000 euro.

Nie będzie jednolitej stawki ryczałtowej. Nowa reforma rolna jest wdrażana w Hiszpanii. W przeciwieństwie do wielu krajów europejskich, rząd w Madrycie planuje wprowadzić górny limit płatności bezpośrednich. Minister rolnictwa Luis Planas ogłosił, że żadne gospodarstwo nie może otrzymać więcej niż 100 000 euro. [Czytaj dalej...](#)

## W nowej WPR od 10 ha gruntów ornych wymagane będą 3 uprawy

Farmer.pl | Autor: Marzena Pokora-Kalinowska | 29.07.2021 | fot. MonikaP z Pixabay



Obowiązek zmianowania upraw będzie od 2023 roku dotyczyć gospodarstw większych niż 10 ha gruntów ornych, które poprowadzą trzy uprawy.

Jak już pisaliśmy, w nowej WPR szykują się zmiany związane z normami dobrej kultury rolnej (GAEC – skrót od angielskiego Good Agriculture and Environmental Conditions, czyli: Dobra kultura rolna zgodna z ochroną środowiska).

Spełnienie wymogów normy GAEC 9 w nowej WPR po 2023 roku ma realizować się przez wyłączenia 4 proc. gruntów ornych z uprawy. [Czytaj dalej...](#)

## To ile w końcu jest na nowe dopłaty?

Farmer.pl | Autor: Marzena Pokora-Kalinowska | 29.07.2021 | fot. kalhh z Pixabay



W nowej WPR będzie na rolnictwo i rozwój obszarów wiejskich 32 159 mln euro (z Funduszem Odbudowy), w kończącej się siedmioletce było 32 089,2 mln euro.

Podczas obrad sejmowej Komisji Rolnictwa i Rozwoju Wsi padło pytanie o ostateczne uzgodnienia dotyczące puli na płatności bezpośrednie w nowej WPR.

[Czytaj dalej...](#)

## Ceny skupu podstawowych produktów rolnych w sąsiednich krajach

Farmer.pl | Autor: JK | 30.07.2021 | Fot. Shutterstock



Aktualne ceny podstawowych produktów rolnych otrzymywane przez producentów na Ukrainie i w sąsiadujących z Polską landach niemieckich. Notowania pochodzą z niemieckiego i ukraińskiego ministerstwa rolnictwa.

Niemcy: Ceny uzyskiwane przez producentów, bez vat w euro za tonę produktów rolnych, w nawiasie średnia cena w 29 tygodniu 2021 r.

Brandenburgia: Pszenica jakościowa 193-200 (197) [Czytaj dalej...](#)

# ZAŁĄCZNIK

## **Ministerstwo poświadcza na piśmie: można dokonywać zbiorów przed złożeniem wniosku w aplikacji**

Cenyrolnicze.pl | Autor: Redakcja | 27.07.2021 |



Resort rolnictwa nie widzi żadnych przeszkód w dokonywaniu zbiorów plonów przed złożeniem przez producenta rolnego wniosku o oszacowanie szkód w aplikacji. Wnioski o oszacowanie szkód mogą być składane do dnia 15 października niezależnie od okresu potwierdzenia suszy w raportach z monitoringu suszy.

O pisemne stanowisko w tej sprawie samorząd rolniczy poprosił ministerstwo 14 lipca 2021 r. Jak dodatkowo informuje MRiRW, producenci rolni będą mogli składać wnioski o oszacowanie szkód w uprawach rolnych spowodowanych wystąpieniem w roku bieżącym suszy w aplikacji publicznej za kilka dni, po wyeliminowaniu w aplikacji problemu związanego z importowaniem działek z uprawami mieszanek zbóż jarych.

Źródło: KRIR

[Zamknij >](#)



## Coraz lepsze prognozy dla zbiorów zbóż

Cenyrolnicze.pl | Autor: Redakcja | 27.07.2021 |



W lipcowej prognozie eksperci Strategie Grains podnieśli swoje szacunki produkcji głównych zbóż w UE w sezonie 2021/22. W przypadku pszenicy miękkiej, z oczekiwanych w czerwcu 131,1 mln ton obecna prognoza zbiorów wzrosła do 133,0 mln ton (118,8 mln ton w sezonie 2020/21). Powierzchnia uprawy pszenicy miękkiej szacowana jest na 21,7 mln ha (21,9 mln ha w czerwcu) i 20,6 mln ha w sezonie 2020/21).

W przypadku jęczmienia prognoza wzrosła do 55,0 mln ton z 53,9 mln miesiąc wcześniej (55,4 mln ton rok temu). Podniesiona została też minimalnie prognoza tegorocznych zbiorów kukurydzy w UE, z 65,3 do 65,7 mln ton.

Strategie Grains oczekuje, że eksport pszenicy miękkiej w tym sezonie wzrośnie do 31 mln ton (+2,4 mln ton od czerwca) w porównaniu do 26,9 mln ton w zakończonym sezonie. Eksport jęczmienia powinien wynieść 7,2 mln ton (+0,5 mln ton od czerwca), w porównaniu do 7,3 mln ton w poprzednim sezonie.

Dla porównania, prognoza KE z 24 czerwca zakładała:

- Pszenica miękka: 126,78 mln ton, eksport 30 mln ton;
- Jęczmień: 53,96 mln ton, eksport 9,32 mln ton;
- Kukurydza: 70,91 mln ton, eksport 3,58 mln ton.

Źródło: Reuters, KE, Andrzej Bąk – eWGT

[Zamknij >](#)

## Powodzie niszczą uprawy pszenicy w Chinach. To może mieć wpływ na rynki światowe

Cenyrolnicze.pl | Autor: Redakcja | 27.07.2021 |



Chiny zmagają się z poważnymi powodziami. Szczególnie dotknięty klęską jest najważniejszy region upraw pszenicy, Henan. Uszkodzenia infrastruktury – w tym pól i silosów – są ogromne. Analitycy rolni spodziewają się większego popytu importowego na pszenicę i kukurydzę ze strony Państwa Środka.

Sytuacja powodziowa w Chinach może mieć znaczący wpływ na światowe zapotrzebowanie na zboże. Ulewne deszcze we wschodnich Chinach już kosztowały wiele istnień ludzkich i spowodowały rozległe szkody majątkowe. Szczególnie mocno ucierpiała prowincja Henan, największy region uprawy pszenicy w Chinach.

Możliwość wystąpienia poważnych szkód podsycają pogłoski o nowych chińskich zakupach hurtowych na rynku pszenicy. W minionym sezonie Chińczycy kupili na światowym rynku około 10 mln ton pszenicy – więcej niż kiedykolwiek wcześniej. Ważnym dostawcą na rynek chiński, poza USA, była Francja. Jeszcze przed klęską powodzi, Chińczycy kupili spore ilości pszenicy i jęczmienia z nowych zbiorów we Francji. Do tej pory Departament Rolnictwa USA zakładał, że Chiny sprowadzą podobną ilość na nowy sezon, ale już teraz wiadomo, że import może być większy.

Chińscy analitycy bagatelizują obawy rynków światowych

Inni analitycy - w tym z samych Chin - sceptycznie odnoszą się do konsekwencji katastrofy powodziowej dla handlu zbożem. Zasiana w październiku ubiegłego roku, a zebrane między końcem maja i czerwca pszenica z Henan od dawna znajduje się w silosach. Nie jest jednak pewne, jakie szkody wielka woda wywołała w infrastrukturze do przechowywania ziarna.

Z drugiej strony istnieją silne obawy przed poważnymi uszkodzeniami kukurydzy, orzeszków ziemnych i bawełny - donosi na Twitterze chińska firma analityczna Qingma Investment, która specjalizuje się w surowcach rolnych. Według amerykańskiego analityka Jacka Scoville'a, rynek coraz bardziej nerwowo reaguje na pogłoski o rosnącym popycie na pszenicę z Chin. Uważa się, że nieoczekiwany wzrost zainteresowania zakupami był również spowodowany poważną powodzią, która obecnie nęka wschodnie Chiny.

Według doniesień chińskich mediów, tama Guojiaju w centralnej chińskiej prowincji Henan została częściowo przerwana przez napierającą wodę. - Stało się to, gdy Zhengzhou, stolica środkowego Henan, doświadczyła ulewnej burzy, która pobiła wszystkie historyczne rekordy, a zapora Guojiaju w pobliżu miasta zawaliła się – doniósł w tweecie chińska telewizja CGTN. Według wcześniejszych raportów chińska armia ostrzegła, że tama Yihetan w prowincji Henan „może w każdej chwili zawalić się” po tym, jak została poważnie uszkodzona przez gwałtowne burze. Władze chińskie wydały najwyższe ostrzeżenie pogodowe dla centralnej prowincji Henan, ponieważ ulewne deszcze doprowadziły już do ewakuacji mieszkańców z zalanych budynków. Według chińskich źródeł, opady są najobfitsze od 60 lat, a w Zhengzhou średnie roczne opady odnotowano w ciągu zaledwie trzech dni. Zalany system metra w Zhengzhou został zamknięty, a setki lotów odwołanych.

Według władz prowincji, do wtorkowego popołudnia ewakuowano ponad 10 000 osób. Ostrzegano, że poziom wody w 16 zbiornikach w regionie podniósł się do niebezpiecznego poziomu, a powodzie zniszczyły już tysiące hektarów gruntów ornych.

Źródło: Agrarheute

[Zamknij >](#)

## Izba Zbożowo-Paszowa: Trwają żniwa jęczmienia ozimego

Farmer.pl | Autor: PAP | 27.07.2021 | fot. AK



W wielu regionach kraju trwają zbiory jęczmienia ozimego. W związku z opóźnioną wegetacją i nawracającymi deszczami, żniwa przebiegają wolniej niż w poprzednich latach - informuje Izba Zbożowo-Paszowa.

Najbardziej zaawansowane są zbiory jęczmienia ozimego na południowym-zachodzie kraju, gdzie dobiegają już one końca. Dotychczas zbierane ziarno charakteryzuje się słabą gęstością, (poniżej 60 kg/hl); plony kształtują się w przedziale 5,5-7,0 ton z hektara.

Eksperti Izby zwracają uwagę, że wraz z postępami prac żniwnych i zbiorami z lepszych stanowisk, parametry i plony ziarna powinny być lepsze.

W związku z poprawą warunków pogodowych, zbiory rzepaku ozimego w kraju powinny ruszyć na dobre w ostatnim tygodniu lipca. W tym samym czasie rozpoczną się zbiory pszenicy ozimej i pozostałych zbóż ozimych.

Izba przewiduje, że łączne zbiory zbóż w 2021 roku mogą wynieść ponad 33,6 mln ton tj. nieco powyżej wielkości zbiorów osiągniętych w 2020 roku. Według danych GUS, zbiory zbóż ogółem w 2020 r. wyniosły 33,5 mln ton, o 16 proc. więcej niż rok wcześniej i o 5 proc. więcej niż w rekordowym dotychczas roku 2014.

Obecnie obroty ziarnem ze ubiegłorocznych zbiorów na krajowym rynku są coraz mniejsze. Nie ma zbyt wielu chętnych na drogą ziarno ze zbiorów 2020, zważywszy iż "wielkimi krokami zbliżają się żniwa". Sprzedający nie chcą zejść z cenami pszenicy poniżej 920 zł/t - zaznacza Izba. Droga jest też kukurydza, trzeba za nią zapłacić 920-980 zł za tonę.

W połowie ubiegłego tygodnia, ceny ubiegłorocznego ziarna z dostawą przedstawiały się następująco: pszenica paszowa - 900-960 zł/t; żyto konsumpcyjne - 680-760 zł/t; jęczmień paszowy - 700-750 zł/t; pszenżyto - 750-840 zł/t; owies paszowy - 590-640 zł/t.

Nieco tańszy jest jęczmień z tegorocznych zbiorów, w zależności od regionu kraju, przetwórcy i firmy handlowe oferują 680-750 zł/t za to ziarno z dostawą w lipcu/sierpniu br.

Wysokie ceny jęczmienia notuje się na zachodzie kraju, w związku z tym, iż ziarno to cieszy się sporym popytem ze strony niemieckich podmiotów, którzy oferują 730-750 zł/t za jęczmień, z odbiorem w gospodarstwie.

Ceny oferowane przez krajowych przetwórców i firmy handlowe za ziarno ze zbiorów 2021 roku z dostawą w lipcu/sierpniu/wrzeźniu br. są następujące: pszenica konsumpcyjna - 790-890 zł/t, pszenica paszowa - 780-840 zł/t, żyto paszowe - 590-675 zł/t, pszenżyto - 680-755 zł/t, jęczmień paszowy - 670-765 zł/t, kukurydza - 770-830 zł/t (dostawa IX-X).

Według Izby, w lipcu br. eksport zbóż z kraju będzie śladowy. W portach w dalszym ciągu ładowane są jedynie niewielkie kilkutyśięczne partie kukurydzy oraz pszenicy. Większego eksportu ziarna z kraju należy spodziewać się dopiero we wrzeźniu.

Import zbóż na szerszą skalę nie jest opłacalny w związku ze zbyt wysokimi cenami na południu Europy - informuje Izba Zbożowo-Paszowa.

[Zamknij >](#)

## Ile trzeba zapłacić za prasowanie słomy?

Farmer.pl | Autor: Adam Ładowski | 27.07.2021 | fot. archiwum



Nie każde gospodarstwo dysponuje prasą, więc skoro żniwa już rozpoczęte, pojawia się popyt na usługi tą maszyną. Ile trzeba zapłacić za prasowanie słomy w tym roku? I czy niższa cena za balot oznacza tańszy zbiór?

To, ile trzeba zapłacić za prasowanie słomy, zależy od kilku czynników. Przede wszystkim jak duże bele: 120, 140, 150 cm? Jaki rodzaj prasy? Jaka masa balotu?

Na cenę usługi prasowania wpływa także często to, jaką słomę prasujemy oraz powierzchnia pola czy nawet dojazd sprzętu na pole.

Wszystkie te czynniki powodują, że cena za usługę prasowania może być sprawą ustalaną indywidualnie i zależną od popytu na takie usługi w danym rejonie czy powiecie. W poniższym zestawieniu znajdziecie przykładowe średnie ceny usługi prasowania i ich lokalizację (w nawiasie powiat).

Stawki za prasowanie słomy. Ile za balot?

Woj. zachodniopomorskie

- prasa rolująca, bela 120 cm - od 15 zł/szt. (powiat Białogard)
- prasa rolująca, bela 150 cm - 23 zł/szt. (Szczecin)

Woj. kujawsko-pomorskie

- prasa rolująca, bela 120 cm - od 14 zł/szt. (Aleksandrów Kujawski) do 18 zł/szt. (Inowrocław)
- prasa rolująca, 150 cm - od 20 zł/szt. (Grudziądz) do 24 zł/szt. (Brodnica)

Woj. warmińsko-mazurskie

- prasa rolująca, 120 cm - od 15 zł/szt. (Ostróda)
- prasa rolująca, 150 cm - od 20 zł/szt. (Ostróda) do 26 zł/szt. (Giżycko)

Woj. dolnośląskie

- prasa rolująca, 120 cm - od 15 zł/szt. (Milicz)
- prasa rolująca, 150 cm - od 20 zł/szt. (Głogów) do 27 zł/szt. (Świdnica)

Woj. wielkopolskie

- prasa rolująca, 120 cm - od 13 zł/szt. (Rawicz)
- prasa rolująca, 150 cm - od 22 zł/szt. (Września) do 27 zł/szt. (Śrem)

Woj. lubelskie

- prasa rolująca, 150 cm - od 20 zł/szt. (Świdnik) do 25 zł/szt. (Kraśnik)

Woj. mazowieckie

- prasa rolująca, 150 cm - od 20 zł/szt. (Radom) do 27 zł/szt. (Warszawa)

Woj. podlaskie

- prasa rolująca, 130 cm - ok. 25 zł/szt. (Zambrów)
- prasa rolująca, 150 cm - 30 zł/szt. (Zambrów)



## Bela beli nierówna

Jak widać, widełki cenowe stawek za prasowanie beli kształtują się podobnie na terenie kraju. Wyjątkiem w naszym zestawieniu jest Podlasie, ale tutaj usługodawcy podali nam cenę za mocno zbitą belę wykonaną prasą pasową, a według nich, balot z takiej prasy o średnicy 130 cm może ważyć nawet 350-380 kg, co może być wartością nawet dwukrotnie wyższą, jak w przypadku bel formowanych starymi prasami stałokomorowymi.....

[Link do pełnego artykułu](#)

[Zamknij >](#)

## Żniwa 2021: Delikatny spadek cen zbóż

Farmer.pl | Autor: Małgorzata Tysza | 27.07.2021 | fot. Shutterstock



Trwają zbiory zarówno rzepaku, ale też i zbóż - już praktycznie wszystkich gatunków. Wraz z ich postępowaniem w firmach skupowych można zaobserwować nieznaczny, ale jednak spadek cen zbóż.

Rolnicy skarżą się, że nie udaje im się zebrać tyle ile wcześniej zakładali. Waga weryfikuje wszystko. Jest też problem z jakością ziarna. Przebieg pogody podczas dojrzewania ziarna, a więc znaczne opady deszczu, przyczyniły się do częstego wylegania łanu, jak również do czernienia kłosów, lub nawet porostania ziarna.

Ceny obecnie w firmach skupowych są bardzo zróżnicowane. Pszenica kosztuje od 720 do 880 zł/t netto, pszenżyto od 670 do 770 zł/t, żyto od 540 do 650 zł/t, jęczmień od 650 do 710 zł/t, a rzepak od 2200 do 2380 zł/t netto. Tymczasem pszenica w kontrakcie z dostawą we wrześniu na MATIF kosztowała 212,00 euro/t (970 zł/t). A na CBOT w kontrakcie wrześniowym - 251,32 USD/t. Rzekak z kolei na giełdach wyceniany jest na MATIF w kontrakcie z dostawą w sierpniu na 532,00 euro/t (2434 zł/t, ). To o 40,9 proc. więcej niż o tej porze przed rokiem.

Co może mieć wpływ na ceny surowców rolnych? Zdaniem Mirosława Marciniaka, niezależnego analityka rynków rolnych InfoGrain jest kilka czynników.

- Aż 63% zasiewów amerykańskiej pszenicy jarej znajduje się w złej kondycji, czyli podobnie jak w roku 1988, kiedy nie zebrano pszenicy z 25% areału. Znaczące pogorszenie kondycji pszenicy jarej w ciągu miesiąca nastąpiło także w Kanadzie, gdzie firmy analityczne korygują szacunki zbiorów do 24-25 mln ton (vs 31.5 mln ton prognozowane przez USDA). Wraz ze wzrostem zaawansowania zbiorów pszenicy w Rosji spada wydajność. Średni plon z już zebranych 8.5 mln ha jest niższy niż przed rokiem, a nie rozpoczęto jeszcze zbiorów pszenicy jarej, która od początku wegetacji zmaga się z upałami i brakiem opadów. Nadmiar opadów na zachodzie Europy stanowi poważne zagrożenie dla jakości pszenicy, zwłaszcza we Francji i Niemczech. W pierwszym przypadku już mówi się o zwiększonym udziale pszenicy paszowej nawet do 35%. A w prognozach wciąż opady deszczu – informuje Marciniak. W Polsce jest problem z gęstością i wyrównaniem ziarna, co może utrudnić eksport pszenicy w bieżącym sezonie.

### Ceny surowców rolnych 2021

Poniżej przedstawiamy zestawienie cen zbóż z 27 lipca 2021 r. w poszczególnych punktach skupu w zł/t netto (na podstawie wywiadu telefonicznego).

Polskie Zakłady Zbożowe w Krakowie S.A.

- pszenica konsumpcyjna – 800.

Przedsiębiorstwo Przetwórstwa Zbożowego KAPKA S.A.

- pszenica konsumpcyjna – 850 stary/nowy zbiór,

- żyto konsumpcyjne – 650 stary/nowy zbiór.

Osadkowski S.A.

- pszenica konsumpcyjna – 800,

- pszenica paszowa – 780,

- jęczmień paszowy – 650,

- rzepak – 2370.

De Heus

- pszenica paszowa – 800,
- pszenżyto – 720,
- jęczmień paszowy – 680.

#### ZPZM Kruszwica

- pszenica konsumpcyjna – 800,
- żyto konsumpcyjne - 600,
- jęczmień konsumpcyjna - 700.

#### Młyn-Pol

- pszenica konsumpcyjna – 780,
- pszenica paszowa – 720,
- rzepak - 2250.

#### Ziarn-Pol - Elewator Górki

- pszenica konsumpcyjna – 820-840;
- pszenica paszowa – 800;
- pszenżyto – 710;
- żyto paszowe – 610;
- żyto konsumpcyjne – 630-650;
- jęczmień konsumpcyjny – 710;
- rzepak – 2260-2340 (w zależności od terminu realizacji);
- kukurydza sucha – 900;
- owies – 500,
- groch – 1000,
- bobik – 1000,
- łubin – 1000.

#### Gołańcz Piast

- pszenica paszowa – 800,
- jęczmień paszowy - 680-690,
- rzepak - 2350-2360.

#### Interchemall Zespół Młynów Jelonki sp. Z o.o.

- pszenica konsumpcyjna – 850,
- żyto konsumpcyjne – 620.

#### Elewarr oddział Nowe Proboszczewice

- pszenica konsumpcyjna - 805-825,

- pszenica paszowa – 785,
- pszenżyto – 700,
- żyto paszowe – 580,
- żyto konsumpcyjne – 620,
- jęczmień konsumpcyjny – 700,
- jęczmień paszowy – 670,
- rzepak – 2290.

#### Agrito

- pszenica konsumpcyjna – 810,
- pszenica paszowa – 790,
- pszenżyto – 690,
- żyto paszowe – 580,
- żyto konsumpcyjne – 600,
- jęczmień konsumpcyjny – 690,
- jęczmień paszowy – 670,
- rzepak – 2310,
- kukurydza sucha – 900,
- owies – 530.

#### AgroAs

- pszenica konsumpcyjna – 790,
- pszenica paszowa – 760,
- pszenżyto – 670,
- żyto paszowe – 540,
- żyto konsumpcyjne – 560,
- jęczmień konsumpcyjny – 670,
- jęczmień paszowy – 635,
- rzepak – 2300,
- kukurydza sucha – 880,
- owies – 540.

#### Street retail

- rzepak – 2300.....

[Link do pełnego artykułu](#)

[Zamknij >](#)



## Jęczmień nie wymłaca się z ości? Co zrobić?

Farmer.pl | Autor: Tomasz Kuchta | 27.07.2021 | fot. Tomasz Kuchta



W zależności od rejonu kraju małe żniwa jęczmienia ozimego albo trwają, albo lada moment się rozpoczną. Rolnicy informują nas, iż sporym problemem jest czyste wymłócenie ziarna. Jak sobie z tym poradzić?

Jęczmień ozimy jest tym zbożem, które często sprawia najwięcej problemów przy zbiorze. Wszystkiemu winne są ości, które często ciężko oddzielają się od ziarniaków.

Problematyczny zbiór jęczmienia. Ziarno jęczmienia jest w przeważającej mierze wykorzystywane na cele spożywcze oraz browarnicze, stąd jego czystość jest kluczowym aspektem.

- W zeszłym roku miałem ogromny problem z czystym wymłóceniem jęczmienia. Do tego stopnia, że gdy przyjechałem na skup i wysypałem przyczepę, to ziarno zawiesiło się na kratownicy osłaniającej kosz przyjęciowy. Skupujący poinformował mnie wówczas, że z takim towarem mam się więcej nie pojawiać na jego skupie, a cena została mocno obniżona – tłumaczy rolnik z okolic Opatowa, w woj. świętokrzyskim.

Co więcej, oprócz utraty wartości handlowej, ziarniaki z ościami mogą generować większe straty przy omłocie, gdyż stosunkowo łatwo przyczepiają się do słomy i wylatują tyłem kombajnu.

Oceń stan młocarni

Wraz z przebiegiem kombajnu zużyciu ulegają cepy bębna młócego oraz klepisko. Oba te elementy z czasem ścierają się, stając się przy tym bardziej owalnymi, a szczelina między nimi ulega powiększeniu, co finalnie doprowadza do spadku jakości omłotu.

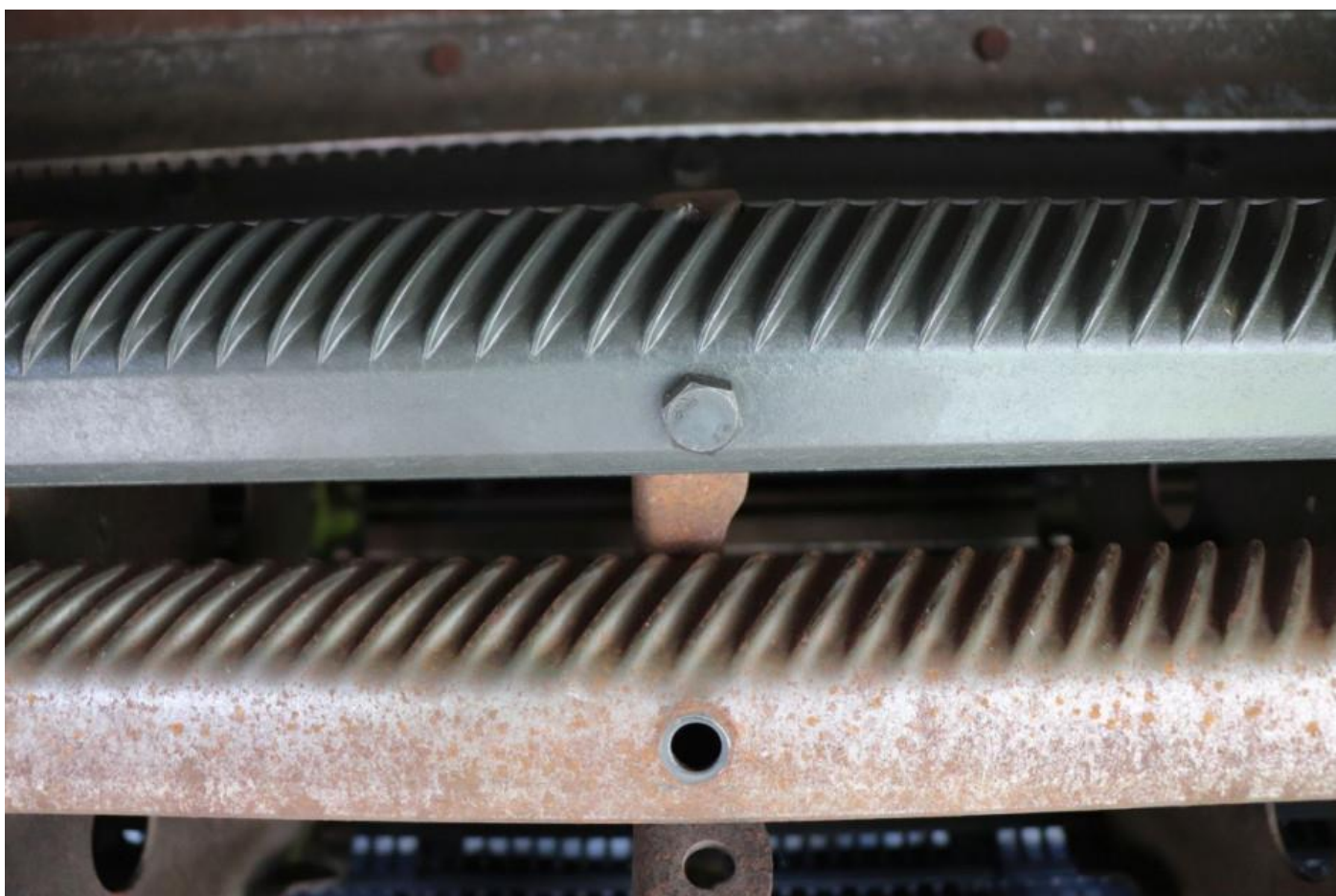

Wyeksploatowane cepy stają się półokrągłe, przez co ziarno traktowane jest zbyt łagodnie fot. Tomasz Kuchta

Szczególnie w przypadku zbioru jęczmienia dobry stan młocarni będzie gwarantem prawidłowego oczyszczenia ziarna z ości.

- Przed sezonem dokonałem wymiany cepów na bębnie młocącym oraz oddałem klepisko do regeneracji. Efekt jest taki, że obecnie zbierany jęczmień ozimy jest właściwie krystalicznie czysty - ości występują naprawdę sporadycznie – dodaje rozmówca.

Jak ustawić kombajn?

Widząc w zbiorniku ziarno z dużym udziałem ości, doświadczeni kombajniści w pierwszej kolejności rekomendują zmniejszenie szczeliny na klepisku, przez co zboże traktowane jest agresywniej przez elementy młocarni, co najczęściej skutecznie poprawia jakość omłotu...

[Link do pełnego artykułu](#)

[Zamknij >](#)

## Ceny skupu zbóż, kukurydzy, oleistych i strączkowych: średnia stawka za rzepak wzrasta o blisko 20 zł/t

CenyRolnicze.pl | Autor: Paweł Hetnał | 28.07.2021 |



Od minionego poniedziałku na rynku skupu zbóż (nowe zbiory) ceny zmieniły się tylko nieznacznie. Korekty w cennikach miały wymiar kosmetyczny, choć warto odnotować wzrost średniej stawki za żyto konsumpcyjne (+6,43 zł/t). Inaczej jest w przypadku rzepaku, który w tym czasie zyskał na przeciętnej wartości +19,47 zł/t. Równie okazały wzrost odnotowaliśmy w przypadku średniej ceny skupu grochu konsumpcyjnego (+18,04 zł/t).

Aktualne ceny skupu zbóż, rzepaku, kukurydzy i strączkowych zebrane w dniu 28.07.2021 r. z firm zlokalizowanych na terenie całej Polski przez redakcję portalu

CenyRolnicze.pl przedstawiają się następująco:

Gatunek	(28.07.2021)	(26.07.2021)
	NOWE ZBIORY 2021	NOWE ZBIORY 2021
<b>Pszenica konsumpcyjna</b>	750-880 (819,68)	750-880 (819,29)
<b>Żyto konsumpcyjne</b>	500-700 (620,68)	500-700 (614,25)
<b>Jęczmień konsumpcyjny</b>	600-745 (703,18)	600-820 (707,73)
<b>Pszenica paszowa</b>	680-860 (772,66)	680-860 (770,32)
<b>Żyto paszowe</b>	500-680 (600,80)	500-680 (602,60)
<b>Pszenżyto</b>	590-780 (696,52)	590-780 (693,28)
<b>Jęczmień paszowy</b>	600-780 (679,83)	600-780 (679,67)
<b>Rzepak</b>	2120-2395 (2303,64)	2150-2360 (2284,17)

<b>Kukurydza</b>	830-1000 (922,50)	830-1010 (918,00)*
<b>Groch konsumpcyjny</b>	900-1040 (943,75)	830-1040 (925,71)

Ceny podane w PLN, w nawiasie podano ceny średnie w konkretnym dniu.

Podane ceny netto zarówno loco magazyn skupującego, jak też loco magazyn sprzedającego min. 24 t.

\*Cena suchej kukurydzy ze starych zbiorów 2020.

[Zamknij >](#)



## Wielkopolskie żniwa w pełni. Plony na razie niższe o ok. 30%

Cenyrolnicze.pl | Autor: Redakcja | 28.07.2021 |



- Obecnie zbiory zbóż w Wielkopolsce nabrały rumieńców. Jęczmień i żyta są w zasadzie skoszone, rzepaki prawie, a obecnie rolnicy koszą pszenicę i przymierzają się do zbiorów pszenżyta. Szacuje się, że zebrano ok. 40% zbóż – informuje Wielkopolska Izba Rolnicza.

- Plony jak na razie są niższe o ok. 30% niż zazwyczaj. W przypadku rzepaku zbiory wynoszą ok. 2,8-3,2 t/ha, jęczmień w zależności od rodzaju gleby od 3,5 t na słabszych glebach do 7 t/ha na glebach o lepszej klasie bonitacyjnej. Pszenica i pszenżyto – plony podobnie jak w przypadku jęczmienia w zależności od rodzaju i klasy gleby od 4,5 do nawet 7,5 t/ha – czytamy w komunikacie żniwnym wielkopolskiego samorządu rolniczego.

Z informacji jakie Wielkopolska Izba Rolnicza zebrała, wynika, że najslabiej plonuje żyto. W niektórych regionach województwa rolnicy zebrali ok., 1,5 – 2 t/ha. Niestety, z uwagi na sytuację pogodową, jakość ziaren jest nienajlepsza. Wiele ziaren jest niewyrośniętych, małych. Kłosa co prawda są wypełnione, ale małymi zaschniętymi ziarnami. Jest to efekt wcześniejszych bardzo wysokich temperatur przy jednoczesnym braku dostatecznej wilgotności, co spowodowało szybkie zatrzymanie wegetacji i zaschnięcie niewykształconych ziarniaków. Obecnie trwają również zbiory rzepaku ozimego. Z informacji podawanych od rolników można stwierdzić, że plony są zróżnicowane.

- Pomimo wysokich cen w kieszeni rolnika zostanie tyle samo, co w roku ubiegłym lub mniej. Zdecydują o tym niższe plony, kiepska jakość ziarna oraz wyższe koszty produkcji. Producenci trzody chlewnej też mają o czym myśleć. Przepuszczanie drogiego zboża i pasz przez żołądek taniego tucznika może nie dawać oczekiwanego wzrostu wartości dodanej z produkcji rolniczej z gospodarstwa – informuje Wielkopolska Izba Rolnicza.

Źródło: WIR

[Zamknij >](#)

## Uważajcie przy zakupach maszyn w internecie. Kolejny oszust zatrzymany

Agropolska.pl | Autor : DK | 28.07.2021 | Foto\_KMP Leszno



Na trzy miesiące trafił - póki co - do aresztu 27-latek, który wystawiał w internecie ogłoszenia o sprzedaży ciągników i maszyn rolniczych, nie posiadając ich.

Funkcjonariusze z Wydziału do walki z przestępczością gospodarczą Komendy Miejskiej Policji w Lesznie (woj. wielkopolskie) ustalili i zatrzymali młodego mężczyznę, który oszukiwał ludzi w "sieci".

Oferował na różnych portalach aukcyjnych do sprzedaży ciągniki i maszyny rolnicze, których nigdy nie posiadał.

- W rozmowach telefonicznych z potencjalnymi klientami informował ich, że ma na terenie Niemiec firmę zajmującą się sprzedażą maszyn rolniczych. Gdy klient był zainteresowany zakupem maszyny, mężczyzna żądał wpłaty zaliczki w kwocie kilkunastu tysięcy złotych, co zazwyczaj stanowiło około 10 proc. wartości pojazdu oferowanego do sprzedaży. Po przelaniu pieniędzy na konto, kontakt z wystawiającym ogłoszenie urywał się - wyjaśnia asp. sztab. Monika Żymełka, oficer prasowy leszczyńskiej KMP.

Stróże prawa wkroczyli do mieszkania 27-letniego mieszkańca powiatu poznańskiego i zatrzymali go. Usłyszał już zarzut oszustwa przy sprzedaży ciągnika rolniczego i wyłudzenia od 28-letniego pokrzywdzonego pieniędzy w kwocie 12 tysięcy złotych.

- Podczas przeszukania miejsca zamieszkania zatrzymanego, policjanci zabezpieczyli pieniądze, telefony i komputery. Już dziś wiadomo, że pokrzywdzonych w sprawie może być więcej. Podejrzany był już w przeszłości notowany za podobne przestępstwa - wskazuje policjantka.

Na wniosek prokuratury Sąd Rejonowy w Lesznie zastosował wobec 27-latka najsurowszy środek zapobiegawczy w postaci tymczasowego aresztowania na 3 miesiące. Mężczyźnie grozi do 8 lat pozbawienia wolności.

[Zamknij >](#)

## Drobne ziarno. Plony zbóż jednak rozczarowują?

Farmer.pl | Autor: Anna Kobus | 28.07.2021 | Fot. A. Kobus



Coraz więcej rolników, którym udało się już zebrać zboża ozime jest rozczarowanych uzyskanym wynikiem. Pomimo względnie dobrego stanu upraw, jaki notowany był w czasie wegetacji (regiony bez wyraźnej suszy), wymłacane ziarno nie jest dorodne. W rezultacie rolnicy uzyskują plon niższy od oczekiwanego.

Pomijając fakt popełnienia poważnych błędów agrotechnicznych (plantacje nadmiernie rozkrzewione, niedożywione, położone na zbyt słabych stanowiskach o nieuregulowanym pH itp.), trudno o wskazanie konkretnej przyczyny, dlaczego ziarno nie jest dorodne. Oczywiście nie dotyczy to wszystkich regionów. O takich sygnałach informują nas póki co między innymi rolnicy z centrum kraju, ale i też Kujaw i części Wielkopolski, Mazowsza. Sytuacja jest nieciekawa, szczególnie na stanowiskach nieco słabszych, oraz tam, gdzie zboża powylegały, co należy traktować jako sytuację dość zrozumiałą. Będziemy to jeszcze weryfikować w miarę rozwoju stanu zaawansowania żniw oraz w obliczu coraz większej liczby zebranych informacji w tym temacie.

O przyczyny tego stanu rzeczy zapytaliśmy dr Przemysława Matysika z Hodowli Roślin Strzelce Sp. z o.o. Grupa IHAR, odpowiedzialnego w spółce za hodowlę pszenicy ozimej.

- W większości przypadków spowodowane jest to niedostatecznym wypełnieniem ziarna. Przyczyn można wskazać co najmniej kilka. Jedną z nich są wysokie temperatury przekraczające 30 stopni C, jakie panowały w trakcie kwitnienia zbóż (czerwiec). Skróciło to okres kwitnienia i nalewania ziarna - powodując w konsekwencji zmniejszoną MTZ, a nawet częściową sterylność kłosów. W drugiej połowie czerwca zanotowaliśmy okresowy deficyt wody, który właśnie przypadł w trakcie nalewania ziarna...

[Link do pełnego artykułu](#)

[Zamknij >](#)

## Niemcy: 1,7 mln hektarów ziemi należy do grup korporacyjnych

Farmer.pl | Autor: JK | 28.07.2021 | Fot. Shutterstock



Spółród około 2200 grup przedsiębiorstw, w których gestii znajduje się łącznie ponad 3740 gospodarstw rolnych, 36,5 proc. było zarządzanych przez rolniczego „lidera grupy”, a ponad 58 proc. przez grupy przedsiębiorstw z pozarolniczym liderem grupy.

Jak podaje Federalny Urząd Statystyczny (Destatis), ponad 11 proc. gruntów rolnych w Niemczech jest kontrolowanych przez grupy kapitałowe.

Ponad 1/3 gospodarstw rolnych w grupach przedsiębiorstw

Zdecydowana większość z nich znajduje się w nowych krajach związkowych.

Grupy spółek są często tworzone poprzez tzw. share deale, w których spółki nabywają grunty rolne poprzez kupno udziałów w innych spółkach. W ramach spisu rolnego 2020 Destatis po raz pierwszy określił dane dotyczące przynależności gospodarstw rolnych do grup przedsiębiorstw.

Zgodnie z tym 3,63 miliona hektarów z około 16,6 miliona hektarów gruntów rolnych w Niemczech jest zarządzanych przez spółki mające formę osoby prawnej lub spółki osobowej.

Z kolei 1,84 mln ha przypada na gospodarstwa, które w części należąc do grupy firm. Z tego 94 proc. lub 1,73 mln hektarów przypadało na landy wschodnioniemieckie, a tylko 6 proc. lub 110 tys. hektarów na landy zachodnioniemieckie. W całych Niemczech ponad jedna trzecia gospodarstw rolnych posiadających formę osoby prawnej lub spółki osobowej wchodzi w skład grupy przedsiębiorstw.

### Zalety w hodowli zwierząt

Z 426 tys. ha, czyli 32,5 proc. powierzchni rolniczej Brandenburgii, według oficjalnego badania najliczniej reprezentowane są brandenburskie grupy przedsiębiorstw. W Turyngii uprawiają ponad 40 proc. powierzchni (323,60 tys. hektarów).

Grupy korporacyjne z 34 proc. powierzchni gruntów są również bardzo obecne w Saksonii rolnych, Meklemburgii-Pomorzu Przednim z 30 proc. i w Saksonii-Anhalt z 23 proc. Natomiast uprawiają mniej niż 1 proc. powierzchni w krajach zachodnich.

Działalność rolnicza grup przedsiębiorstw w zachodnich landach niemieckich koncentruje się na hodowli zwierząt, dotyczy to zwłaszcza Dolnej Saksonii i Nadrenii Północnej-Westfalii. Według Destatis, przyczynami tego mogą być korzyści, jakie można uzyskać w zakresie ochrony zwierząt przed chorobami i marketingu, jeśli prowadzi się produkcję w kilku lokalizacjach.

Obsada zwierząt gospodarskich grup kapitałowych w tych dwóch krajach wynosi 2,4 DJP na hektar w Dolnej Saksonii i 2,0 DJP/ha w Nadrenii Północnej-Westfalii, około pięć do sześciu razy więcej niż w nowych krajach związkowych z 0,4 DJP/ha. W całych Niemczech pogłowie zwierząt wynosi średnio 0,72 DJP/ha, niezależnie od formy prawnej.....

[Link do pełnego artykułu](#)

[Zamknij >](#)

## Hiszpania wprowadzi górny limit płatności bezpośrednich

Cenrolnicze.pl | Autor: Redakcja | 29.07.2021 |



Aby stworzyć bardziej sprawiedliwy podział premii rolnych i mieć więcej pieniędzy na środki ochrony środowiska, Hiszpania zamierza wprowadzić górny limit na płatności bezpośrednie opiewający na 100 000 euro.

Nie będzie jednolitej stawki ryczałtowej

Nowa reforma rolna jest wdrażana w Hiszpanii. W przeciwieństwie do wielu krajów europejskich, rząd w Madrycie planuje wprowadzić górny limit płatności bezpośrednich. Minister rolnictwa Luis Planas ogłosił, że żadne gospodarstwo nie może otrzymać więcej niż 100 000 euro. Stopniowe obniżanie dopłat zaczyna się już od kwoty 60 000

euro. W przyznawaniu wysokości płatności zostaną uwzględnione koszty płac i płatności redystrybucyjne. Regulamin tej opłaty redystrybucyjnej jest nadal opracowywany.

Jeśli chodzi o dystrybucję dopłat bezpośrednich, minister chce pozostać przy podejściu regionalnym. Planuje się by zrezygnować z jednolitej „stawki ryczałtowej” dla całego terytorium kraju, ponieważ w przeciwnym razie nie oddałoby się różnorodności produkcyjnej hiszpańskiego rolnictwa. Liczba obecnych 50 regionów referencyjnych ma zostać zmniejszona do maksymalnie 20. Ponadto pomoc związana z produkcją ma zostać utrzymana w niektórych strategicznie ważnych i szczególnie wrażliwych sektorach, takich jak uprawa roślin wysokobiałkowych.

Oszczędności na sfinansowanie przeciwdziałanie zmianom klimatu

Planas chce także polityki rolnej „z silnym komponentem środowiskowym”. Dlatego planuje się wykorzystanie ponad 40% budżetu na działania na rzecz przeciwdziałania zmianom klimatu i ochrony środowiska. Aby promować zmianę pokoleniową, należy rozszerzyć wsparcie dla młodych rolników. Na przykład zamierza się podwoić roczną pomoc hektarową dla młodych rolników przez pięć lat, przy limicie 100 hektarów.

Minister podkreślił, że hiszpańska polityka rolna stanie się „sprawiedliwsza, bardziej społeczna i bardziej zrównoważona”. Plany spotykają się z ostrą krytyką ze strony rolników. Nacisk kładziony jest na zmniejszenie liczby regionów referencyjnych. W regionach, w których płatności obszarowe są obecnie wysokie, płatności te nieuchronnie zmniejszą się w przypadku połączenia z obszarami, na których pomoc jest obecnie niższa.

Według departamentu rolnictwa, w Hiszpanii na okres finansowania od 2021 do 2027 r. dostępnych jest łącznie 47,72 mld euro. Pomimo Brexitu to prawie tyle, co w poprzednim okresie finansowania. Jednak rolnictwo ma również duże znaczenie gospodarcze dla kraju. Tworzy nieco ponad jedną dziesiątą produktu krajowego brutto i zatrudnia łącznie około 2,6 mln osób.

[Zamknij >](#)



## W nowej WPR od 10 ha gruntów ornych wymagane będą 3 uprawy

Farmer.pl | Autor: Marzena Pokora-Kalinowska | 29.07.2021 | fot. MonikaP z Pixabay



Obowiązek zmianowania upraw będzie od 2023 roku dotyczył gospodarstw większych niż 10 ha gruntów ornych, które poprowadzą trzy uprawy.

Jak już pisaliśmy, w nowej WPR szykują się zmiany związane z normami dobrej kultury rolnej (GAEC – skrót od angielskiego Good Agriculture and Environmental Conditions, czyli: Dobra kultura rolna zgodna z ochroną środowiska).

Spełnienie wymogów normy GAEC 9 w nowej WPR po 2023 roku ma realizować się przez wyłączenia 4 proc. gruntów ornych z uprawy.

Na okres nowej WPR zapowiadane były też nowości dotyczące zmianowania upraw (w normie GAEC 8).

Poprosiliśmy w MRiRW o konkrety. Oto, co wyjaśniono:

„Odnosząc się do normy DKR w zakresie zmianowania upraw lub innych praktyk mających na celu zachowanie potencjału gleby, planowane jest wdrożenie jej poprzez dywersyfikację upraw z obowiązkiem prowadzenia co najmniej 3 różnych upraw na gruntach ornych, przy czym uprawa główna nie może zajmować więcej niż 65% gruntów ornych, a dwie uprawy główne łącznie nie mogą zajmować więcej niż 90% gruntów ornych.”

W aktualnej WPR gospodarstwa do 10 ha powierzchni gruntów ornych są wyłączone z wymogu dywersyfikacji upraw. Wobec gospodarstw mających powyżej 10, ale nie więcej niż 30 ha GO, jest wymóg utrzymania co najmniej 2 różnych upraw, przy czym uprawa główna nie powinna zajmować więcej niż 75% gruntów ornych. W gospodarstwach powyżej 30 ha gruntów ornych wymagane są co najmniej 3 uprawy na gruntach ornych (uprawa główna z maksymalnym udziałem 75%, a dwie pozostałe łącznie nie przekraczające 95% GO).

Ekoschemat złagodzi skutki?

Ministerstwo potwierdziło konieczność wyłączeń 4 proc. GO, ale podkreśla możliwość złagodzenia tego skutków w drodze dodatkowo płatnych (ale przecież także i niosących kolejne wymogi i ograniczenia) ekoschematów:

„Odnosząc się do normy w zakresie minimalnego odsetka powierzchni gruntów ornych przeznaczonych na objekty i obszary nieprodukcyjne, to co do zasady, powyższy odsetek został określony na poziomie 4% w przypadku realizacji za pomocą obszarów i obiektów nieprodukcyjnych, w tym ugorów.

Natomiast w przypadku, gdy rolnik w ramach ekoschematu zobowiąże się przeznaczyć co najmniej 7% gruntów ornych na obszary i objekty nieprodukcyjne, w tym grunty ugorowane, udział przypisany normie DKR jest ograniczony do 3%.

Natomiast w przypadku realizacji normy DKR za pomocą obszarów i obiektów nieprodukcyjnych, w tym ugorów, oraz międzyplonów z obowiązkowym współczynnikiem ważenia 0,3 i upraw wiążących azot, uprawianych bez środków ochrony roślin, odsetek został określony na poziomie 7%, w tym elementy nieprodukcyjne lub ugory muszą stanowić minimum 3% gruntów ornych.”

Wyłączenia dla rolników

W obu normach GAEC przewidziano też wyłączenia...

[Link do pełnego artykułu](#)

[Zamknij >](#)

## To ile w końcu jest na nowe dopłaty?

Farmer.pl | Autor: Marzena Pokora-Kalinowska | 29.07.2021 | fot. kalhh z Pixabay



W nowej WPR będzie na rolnictwo i rozwój obszarów wiejskich 32 159 mln euro (z Funduszem Odbudowy), w kończącej się siedmiolatce było 32 089,2 mln euro.

Podczas obrad sejmowej Komisji Rolnictwa i Rozwoju Wsi padło pytanie o ostateczne uzgodnienia dotyczące puli na płatności bezpośrednie w nowej WPR.

Zapytaliśmy o to i my w MRiRW.

„W efekcie porozumienia w sprawie wieloletnich ram finansowych (WRF) osiągniętego przez liderów UE na posiedzeniu Rady Europejskiej w lipcu 2020 r. pula środków przydzielonych na finansowanie WPR w Polsce w latach 2021-2027 wynosi:

- na płatności bezpośrednie – 21 647 mln euro;
- na wsparcie rozwoju obszarów wiejskich – 9 532 mln euro w ramach WRF oraz prawie 945 mln euro dodatkowych środków z instrumentu Next Generation EU („fundusz odbudowy”) na lata 2021-2022;
- na wsparcie sektora pszczelarskiego – 35 mln euro.

łącznie jest to prawie 32 159 mln euro” – wyjaśnia MRiRW.

Rok temu zdaniem prezydenta na nową WPR miało być o ponad miliard euro więcej, tj. 33,5 mld euro.

Nie potwierdzały tego już nasze ubiegłoroczne wyliczenia. Pisaliśmy:

„W latach 2014-2020 na dopłaty bezpośrednie było 23 490,9 mln euro, a na PROW - 8 598,3 mln euro, razem 32 089,2 mln euro.

W latach 2021-2027 na dopłaty jest zatem mniej - 21 646,9 mln euro, na programy w sektorze pszczelarskim zaplanowano 35,2 mln euro, a na PROW – 9 532,1 mln euro, co łącznie daje 31 214,2 mln euro.

To o 875 mln euro mniej niż w kończącej się siedmiolatce. Kwoty te nie uwzględniają inflacji, są to ceny bieżące”.

Teraz – po dodaniu pieniędzy z Funduszu Odbudowy – „znalazło się” blisko miliard euro, co pozwala mówić, że na WPR było i jest (bez uwzględnienia inflacji!) prawie tyle samo środków. Pamiętajmy też, że ekoschematy, zastępujące należne teraz wszystkim zazielenienie, pochłoną nawet ok. jednej trzeciej kwoty przeznaczonej na dopłaty.

Ministerstwo nie podaje, ile pieniędzy z rozwoju obszarów wiejskich przekieruje tym razem na dopłaty bezpośrednie.

MRiRW podaje jednak następujące wyjaśnienie:

W przypadku płatności bezpośrednich dla okresu 2021-2027 podawania jest również kwota 21 834 mln euro. Wynika ona z załącznika do rozporządzenia zawierającego przepisy dotyczące m.in. płatności bezpośrednich...

[Link do pełnego artykułu](#)

[Zamknij >](#)

## Ceny skupu podstawowych produktów rolnych w sąsiednich krajach

Farmer.pl | Autor: JK | 30.07.2021 | Fot. Shutterstock



Aktualne ceny podstawowych produktów rolnych otrzymywane przez producentów na Ukrainie i w sąsiadujących z Polską landach niemieckich. Notowania pochodzą z niemieckiego i ukraińskiego ministerstwa rolnictwa.

Niemcy: Ceny uzyskiwane przez producentów, bez vat w euro za tonę produktów rolnych, w nawiasie średnia cena w 29 tygodniu 2021 r.

Brandenburgia

Pszenica jakościowa 193-200 (197)

Pszenica chlebowa 188-195 (191)

Pszenica paszowa 170-180 (176)

Żyto konsumpcyjne 140-158 (150)

Żyto paszowe -

Jęczmień paszowy 165-185 (172)

Pszennyto 153-170 (164)

Kukurydza 182

Rzepak 515-530 (520)

Saksonia

Pszenica jakościowa 190-200 (195)

Pszenica chlebowa 185-195 (190)

Pszenica paszowa 178-190 (184)

Żyto konsumpcyjne 145-153 (150)

Żyto paszowe 140-148 (144)

Jęczmień paszowy 160-171 (165)

Pszennyto 153-163 (159)

Kukurydza 185

Rzepak 515-515 (513)

Meklemburgia - Pomorze Przednie...

[Link do pełnego artykułu](#)

[Zamknij >](#)