

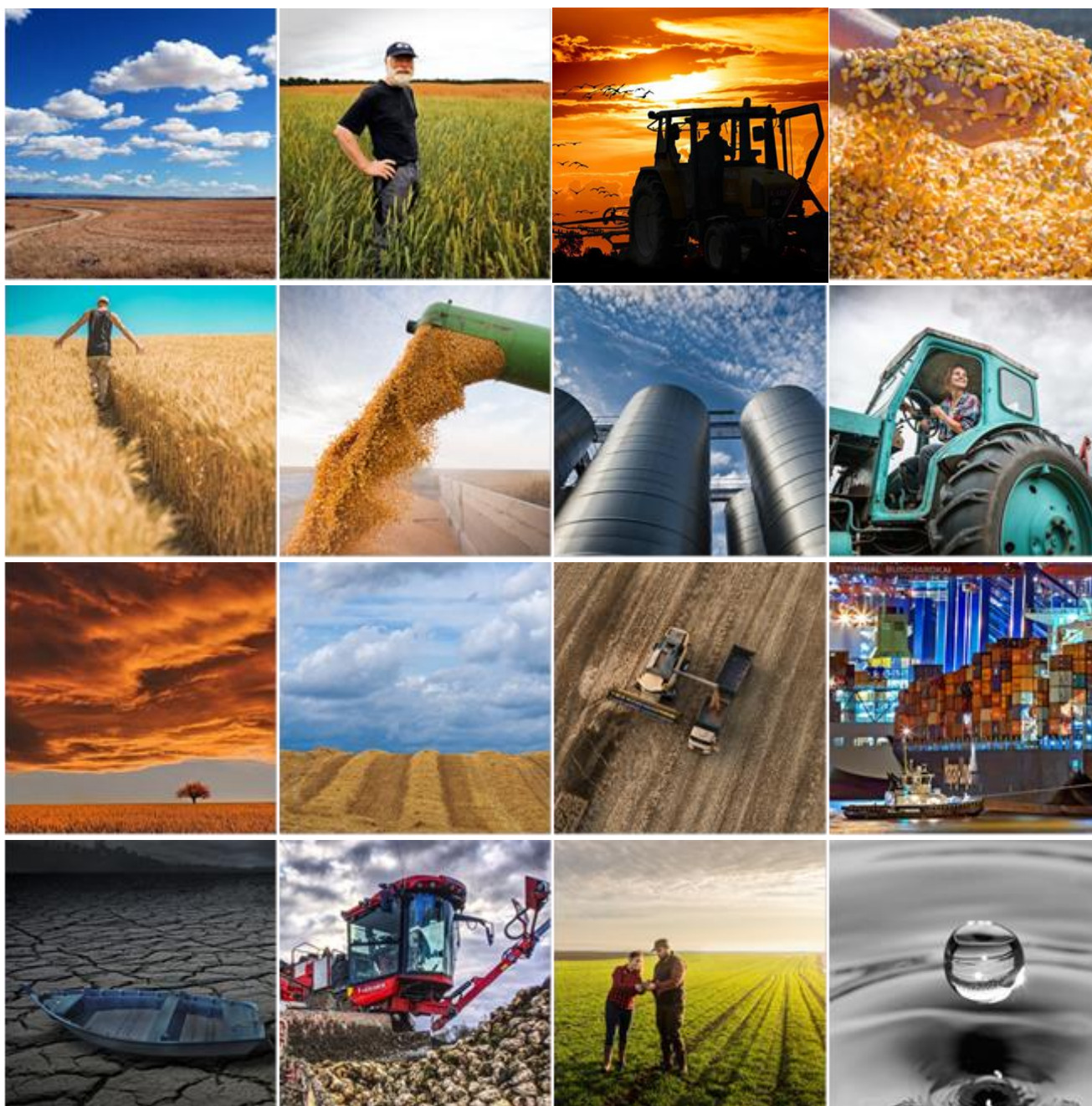



FEDERACJA ZWIĄZKÓW PRACODAWCÓW – DZIERŻAWCÓW I WŁAŚCICIELI ROLNYCH

 ul. Hoża 66/68, 00-682 Warszawa

Przegląd prasy | poniedziałek, 30 sierpnia 2021



 +48 22 372 03 48

 biuro@federacjarolna.pl

 www.federacjarolna.pl

Spis treści

Notowania.....	3
Co trzecia tona eksportowanej z Ukrainy kukurydzy trafia do Chin	4
Pszenica konsumpcyjna kosztuje od 950 do 1100 zł/t. Jakie prognozy?	4
Nie siej rzepaku zbyt gęsto. Zwłaszcza w opóźnionym terminie	4
Dopłata za wapnowanie będzie uzależniona od opracowania i stosowania planu nawozowego.....	4
Sprawdź najnowsze oferty sprzedaży gruntów rolnych	5
Czy są potrzebne zmiany w gospodarowaniu państwową ziemią?	5
W Funduszu Polski Ład przewidziano środki na dofinansowanie KGW	5
Minister Puda na walizkach? Kto na jego miejsce?	5
Po ile materiał siewny zbóż? Zdecydowanie droższy.....	6
Niemcy: Ministerstwo rolnictwa zapowiada słabsze zbiory, wskazuje na zmiany klimatu	6
Gembicka: Kluczowe znaczenie dla obszarów wiejskich ma infrastruktura	6
Popyt na zboże i pasze w Chinach nie zmalał i nie zmaleje	6
Europejski Zielony Ład zagrożeniem dla uprawy rzepaku	7
Powstanie Krajowej Grupy Spożywczej pod znakiem zapytana. Hamulcowym minister Puda?	7
Ceny skupu zbóż, kukurydzy, oleistych i strączkowych: coraz więcej ofert za pszenicę powyżej 1000 zł/t.....	7
Rekordowe ceny pszenicy i żyta. Chleb będzie drogi.....	7
ZAŁĄCZNIK.....	8

Notowania

CenyRolnicze.pl | 30 sierpnia 2021



PSZENICA KONS Średnia cena zł/t: 972,00 MIN - MAX: 750,00 - 1 050,00	ŻYTO KONSUMPCYJNE Średnia cena zł/t: 742,37 MIN - MAX: 500,00 - 850,00	JĘCZMIEŃ BROWARNY Średnia cena zł/t: 778,08 MIN - MAX: 720,00 - 850,00	OWIES KONSUMPCYJNY Średnia cena zł/t: 582,50 MIN - MAX: 500,00 - 640,00
PSZENICA PASZ. Średnia cena zł/t: 899,67 MIN - MAX: 680,00 - 1 000,00	ŻYTO PASZOWE Średnia cena zł/t: 714,00 MIN - MAX: 500,00 - 810,00	PSZENŻYTO Średnia cena zł/t: 805,83 MIN - MAX: 590,00 - 880,00	JĘCZMIEŃ PASZOWY Średnia cena zł/t: 756,43 MIN - MAX: 600,00 - 870,00
GROCH Średnia cena zł/t: 1 000,45 MIN - MAX: 900,00 - 1 100,00	ŁUBIN ŻŁÓTY Średnia cena zł/t: 1 042,50 MIN - MAX: 1 000,00 - 1 100,00	ŁUBIN WĄSKOLISTNY Średnia cena zł/t: 1 030,00 MIN - MAX: 950,00 - 1 140,00	BOBIK Średnia cena zł/t: 1 016,67 MIN - MAX: 900,00 - 1 100,00
RZEPAK Średnia cena zł/t: 2 470,00 MIN - MAX: 2 200,00 - 2 620,00	KUKURYDZA Średnia cena zł/t: 1 060,00 MIN - MAX: 1 050,00 - 1 080,00	MLEKO Średnia cena zł/l: 1,54 MIN - MAX: 1,47 - 1,56	ŻYWIEC WIEPRZOWY Średnia cena zł/kg: 4,72 MIN - MAX: 4,00 - 5,40
MATF Pszenica 250,00 €/t	MATF Kukurydza 221,25 €/t		
<p>Weizen</p> <p>Hoch 273,50 (23.08.2021) Tief 186,75 (15.09.2020)</p>		<p>Mais</p> <p>Hoch 265,00 (27.05.2021) Tief 166,50 (04.09.2020)</p>	

Co trzecia tona eksportowanej z Ukrainy kukurydzy trafia do Chin

Cenyrolnicze.pl | Autor: Redakcja | 24.08. 2021 |



Od października do lipca sezonu 2020/21 Ukraina wyeksportowała 23,4 mln ton kukurydzy, czyli o 18 proc. mniej w porównaniu do analogicznego okresu poprzedniego sezonu. Na chińskim rynku zagospodarowano ponad jedną trzecią ukraińskiego eksportu tego zboża.

- Chiny w bieżącym sezonie generują najwyższy popyt na ukraińską kukurydzę. W ciągu 10 miesięcy chińscy importerzy zakupili 8,5 mln ton, czyli o 60 proc. więcej niż wolumen osiągnięty w analizowanym okresie 2019/20. Udział Chin w całkowitej wielkości eksportu kukurydzy z Ukrainy wyniósł 36 proc. [Czytaj dalej...](#)

Pszenica konsumpcyjna kosztuje od 950 do 1100 zł/t. Jakie prognozy?

Farmer.pl | Autor: Małgorzata Tyszka | 25.08.2021 | fot. M. Tyszka



Nie skończyły się jeszcze zbiory zbóż. W południowych i wschodnich regionach kraju, jest spora część plantacji, które z powodu intensywnych opadów deszczu, nie zostały zebrane. Niestety w kolejnych dniach ponownie zapowiadane są opady i dożynki nie będą tam możliwe.

A ceny? Te nadal wzrastają. Nie tylko u nas w skupach (maksymalna cena pszenicy to 1100 zł/t netto, ale średnia zbliża się do 1000 zł), ale też i na świecie. Ostatnio informowaliśmy na farmer.pl, że pszenica na giełdzie w Paryżu jest najdroższa od 9 lat. [Czytaj dalej...](#)

Nie siej rzepaku zbyt gęsto. Zwłaszcza w opóźnionym terminie

Farmer.pl | Autor: Małgorzata Tyszka | 25.08.2021 | fot. K. Hołownia



O tym na co należy zwrócić uwagę wybierając odmianę rzepaku, terminach siewu, a także o minionym sezonie wegetacyjnym i jego wpływie na wysokość tegorocznych plonów, rozmawiamy z Arturem Kozera z firmy Rapool Polska.

Farmer: Obecnie trwają siewy rzepaku. Niestety pogoda je skutecznie utrudnia. Wiele plantacji będzie wysianych w tzw. terminach opóźnionych. Na co należy zwrócić szczególną uwagę podczas doboru odmian? [Czytaj dalej...](#)

Dopłata za wapnowanie będzie uzależniona od opracowania i stosowania planu nawozowego

Farmer.pl | Autor: Agnieszka Kozłowska | 25.08.2021 | fot. farmer.pl



Rolnik wdrażający od 2023 r. wariant ekoschematu dotyczący wapnowania, będzie zobowiązany wykonać zakres podstawowy tej interwencji, polegający na opracowaniu i przestrzeganiu planu nawozowego do powierzchni gruntów ornych w gospodarstwie. Ekoschematy to drugi po JPO składnik płatności bezpośrednich, planowany teraz w miejsce automatycznie naliczanego dotąd dla wielu rolników zazielenienia. Z ekoschematów rolnik może zrezygnować – ale wtedy zrezygnuje z możliwości dodania jakiejś kwoty (na którą zagwarantowano 26,7 proc. koperty dostępnej na dopłaty) do planowanych 117 euro/ha jako JPO. [Czytaj dalej...](#)

Sprawdź najnowsze oferty sprzedaży gruntów rolnych

Gieldarolna.pl | Autor: Radosław Zieniewicz | Fot. Shutterstock

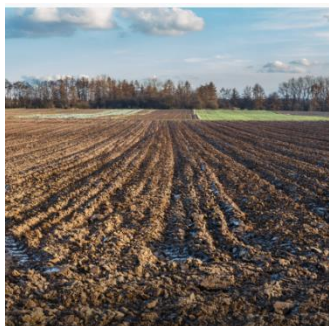

Sprawdź najciekawsze oferty sprzedaży gruntów rolnych na naszej Gieldzie Rolnej. Dowiedz się też, na jakich zasadach możesz nabyć grunty rolne.

Zgodnie z art. 2a ustawą o kształtowaniu ustroju rolnego nabywcą nieruchomości rolnej powyżej 0,99 ha (1 ha) musi być rolnikiem indywidualnym.

Jeżeli nabywca nie jest rolnikiem to w pierwszej kolejności musi uzyskać zgodę Dyrektora Generalnego KOWR, na zakup nieruchomości rolnej. [Czytaj dalej...](#)

Czy są potrzebne zmiany w gospodarowaniu państwową ziemią?

Farmer.pl | Autor: Marzena Pokora-Kalinowska | 27.08.2021 | fot. Thomas B. z Pixabay



Przedsiębiorstwa, które nie wyłączyły 30 proc. z dzierżaw, domagają się zmian w przepisach, ale senatorowie ich nie przygotowali.

To jeden z problemów, poruszonych podczas obrad senackiej Komisji Rolnictwa i Rozwoju Wsi poświęconej „problemom dzierżawy nieruchomości rolnych Skarbu Państwa w brzmieniu nadanym ustawą z dnia 16 września 2011 r. o zmianie ustawy o gospodarowaniu nieruchomościami rolnymi Skarbu Państwa oraz o zmianie niektórych innych ustaw z późniejszymi zmianami”. [Czytaj dalej...](#)

W Funduszu Polski Ład przewidziano środki na dofinansowanie KGW

Farmer.pl | Autor: PAP | 27.08.2021 | fot. Shutterstock



W ramach Funduszu Polski Ład przewidziano środki na dofinansowanie Kół Gospodyń Wiejskich - powiedziała podczas drugiego dnia kongresu Forum Wizja Rozwoju w Gdyni wiceminister rolnictwa i rozwoju wsi Anna Gembicka. Dodała, że do tej pory zarejestrowano w Polsce ok. 10 tys. kół.

Wiceminister wskazała, że ustawa o Kółach Gospodyń Wiejskich, która weszła w życie w 2018 roku, w znaczący sposób przyczyniła się do rozwoju aktywności społeczności wiejskiej. Przypomniała, że Koła mogą otrzymać wsparcie do 7000 zł. [Czytaj dalej...](#)

Minister Puda na walizkach? Kto na jego miejsce?

Farmer.pl | Autor: Grzegorz Tomczyk | 27.08.2021 | Foto: Pixabay/qimono



Media ogólnopolskie wieszczą rychły kres urzędowania ministra rolnictwa Grzegorza Pudy i typują kandydatów na nowego szefa resortu. Jak czytamy na portalu onet.pl, dni Grzegorza Pudy w resorcie rolnictwa są już policzone. Wynikać ma to nie tyle z ostrej krytyki urzędującego ministra ze strony opozycji, co przede wszystkim ze strony wielu polityków PiS, których elektorat wywodzi się z obszarów wiejskich. Oponenci wytykają, iż postawa Pudy unikającego spotkań z niezadowolonymi rolnikami napędza karierę szefa AGROunii Michała Kołodziejczaka, którego rosnąca popularność może zagrozić postom PiS w kolejnych wyborach. [Czytaj dalej...](#)

Po ile materiał siewny zbóż? Zdecydowanie droższy

Farmer.pl | Autor: Małgorzata Tyszka | 27.08.2021 | fot. M. Tyszka



Rolnicy, o ile pozwala im pogoda i logistyka w gospodarstwie, przygotowują się do zasiewów zbóż. Wybierają też konkretne odmiany. Czy materiał siewny jest w tym roku droższy niż w ubiegłym?

- Cena materiału siewnego pszenicy to wyżka o około 400 zł na tonie, w stosunku do roku 2020.
- ile w ubiegłym roku jednostkowy koszt nasion odmiany o wysokim MTZ (np. w pszenicy – 56 g) wynosił 360 zł/ha, a w tym roku MTZ wynosi przeciętnie 45 g to koszt obsiania 1 ha wynosi 330 zł/ha. [Czytaj dalej...](#)

Niemcy: Ministerstwo rolnictwa zapowiada słabsze zbiory, wskazuje na zmiany klimatu

Farmer.pl | Autor: PAP | 27.08.2021 | fot. Shutterstock

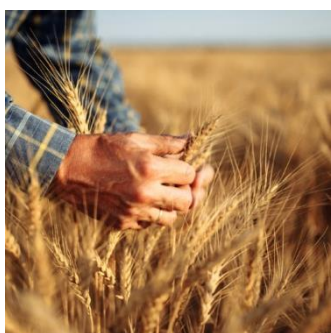

Zbiory zbóż, warzyw i owoców w Niemczech będą w tym roku poniżej średniej. Żniwa były utrudnione przez częste deszcze i burze – wynika z raportu ministerstwa rolnictwa w Berlinie, o którym pisze "Frankfurter Allgemeine Zeitung". Resort wskazuje, że rolnictwo musi dostosować się do zmian klimatu. - Zbiory zbóż w wielu regionach Niemiec będą w tym roku zauważalnie słabsze ze względu na trudne warunki pogodowe - poinformowała minister rolnictwa Julia Kloeckner (CDU). - Bezpieczne zbiory nie są już czymś oczywistym. Rolnictwo musi dostosować się do zmian klimatycznych. (...) W wielu miejscach żniwa były i będą spowalniane przez deszcze i burze, co oznacza, że plony ilościowo i jakościowo ucierpią - dodała. [Czytaj dalej...](#)

Gembicka: Kluczowe znaczenie dla obszarów wiejskich ma infrastruktura

Farmer.pl | Autor: PAP | 27.08.2021 | fot. mat. prasowe

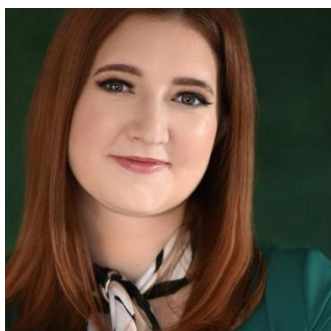

Kluczowe znaczenie dla obszarów wiejskich ma infrastruktura. W wielu miejscach wciąż są problemy z infrastrukturą wodno-kanalizacyjną czy społeczną - oceniła podczas drugiego dnia kongresu Forum Wizja Rozwoju w Gdyni wiceminister rolnictwa i rozwoju wsi Anna Gembicka.

Gembicka, podczas drugiego dnia kongresu Forum Wizja Rozwoju odbywającego się w Gdyni, oceniła, że w rozmowach o rozwoju wsi bardzo ważne są kwestie związane z infrastrukturą. [Czytaj dalej...](#)

Popyt na zboże i pasze w Chinach nie zmaleł i nie zmaleje

Farmer.pl | Autor: Jacek Strzelecki | 27.08.2021 | fot. Shutterstock

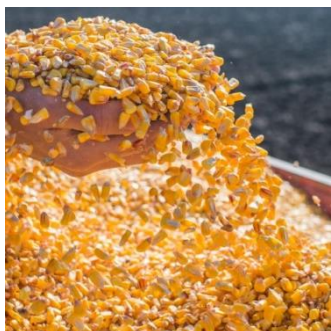

Ulewne deszcze i powodzie w lipcu w Chinach nie zaburzyły chińskiego rynku zbożowego ani paszowego. Chiński rząd prognozuje dobre zbiory, a rozwój pogłowia zwierząt gospodarskich ma gwarantować stabilność cen.

- Wysokie ceny płodów rolnych w Chinach.
- Chiny mimo dobrych prognoz dla własnej produkcji zbóż nie zmniejszyły importu.
- Dobre plony zapewnią pasze w dobrych cenach, które pozwolą zachować rozwój hodowli świń w Chinach. [Czytaj dalej...](#)

Europejski Zielony Ład zagrożeniem dla uprawy rzepaku

Farmer.pl | Autor: farmer.pl | 26.08.2021 | fot. Shutterstock



Ekspertyza IOR-PIB potwierdza, że Europejski Zielony Ład to wyzwanie dla polskich producentów rzepaku. Areał uprawy tego gatunku obecnie wzrósł, ale przyszłość nie rysuje się najlepiej.

Zgodnie z wnioskami najnowszej ekspertyzy Instytutu Ochrony Roślin – Państwowego Instytutu Badawczego, dedykowane rolnictwu strategii Komisji Europejskiej proponowane w ramach Europejskiego Zielonego Ładu stawiają nowe, trudne wyzwania przed polskimi producentami rzepaku. [Czytaj dalej...](#)

Powstanie Krajowej Grupy Spożywczej pod znakiem zapytana. Hamulcowym minister Puda?

Cenyrolnicze.pl | Autor : Redakcja | 28.08. 2021 |



Ministerstwo Aktywów Państwowych oraz Ministerstwo Rolnictwa i Rozwoju Wsi nie mogą się dogadać w sprawie prac nad utworzeniem Krajowej Grupy Spożywczej. Wedle doniesień medialnych, to Grzegorz Puda, minister rolnictwa, opóźnia ten proces, a zarazem utworzenie holdingu spożywczego. – Wydawało się, że wszystko jest na dobrej drodze. Organizowanie holdingu zostało przesunięte, podobnie jak w przypadku innych spółek Skarbu Państwa do Ministerstwa Aktywów Państwowych, które wykonało poprawnie to, co do niego należało. Szczególnie aktywny był wiceminister Andrzej Śliwka – komentuje na antenie Radia Maryja Jan Krzysztof Ardanowski. [Czytaj dalej...](#)

Ceny skupu zbóż, kukurydzy, oleistych i strączkowych: coraz więcej ofert za pszenicę powyżej 1000 zł/t

Cenyrolnicze.pl | Autor : Paweł Hetnał | 27.08.2021 |



Na krajowym rynku skupu zbóż bez większych zmian. Ceny nadal rosną. Tylko od minionej środy przeciętna stawka za pszenicę konsumpcyjną poszła w górę o blisko 10 zł/t. O kilka złotych mniejsze wzrosty odnotowaliśmy w przypadku pozostałych gatunków zbóż. W porównaniu do naszego zestawienia sprzed dwóch dni, niemal nie drgnęła średnia wycena rzepaku.

Aktualne ceny skupu zbóż, rzepaku, kukurydzy i strączkowych zebrane w dniu 27.08.2021 r. z firm zlokalizowanych na terenie całej Polski przez redakcję portalu CenyRolnicze.pl przedstawiają się następująco: [Czytaj dalej...](#)

Rekordowe ceny pszenicy i żyta. Chleb będzie drogi

Cenyrolnicze.pl | Autor : Redakcja | 26.08.2021 |



W połowie sierpnia pszenica była o 30–35 proc. droższa niż rok wcześniej, a pod koniec miesiąca cena na giełdzie MATIF sięgnęła historycznie najwyższego poziomu w okresie żniw. – Zazwyczaj żniwa przynosiły spadek cen. W tym roku jest odwrotnie, ceny rosną i nic nie zapowiada dużej i zdecydowanej korekty cenowej w najbliższych miesiącach – ocenia Krzysztof Gwiazda, prezes zarządu Polskiego Związku Pracodawców Przemysłu Zbożowo-Młynarskiego. W efekcie można się spodziewać podwyżek cen mąki, a także pieczywa. Od początku roku, jak wskazuje GUS, podrożały one odpowiednio o 3,6 proc. i 5,9 proc. r/r. [Czytaj dalej...](#)

ZAŁĄCZNIK

Co trzecia tona eksportowanej z Ukrainy kukurydzy trafia do Chin

Cenyrolnicze.pl | Autor: Redakcja | 24.08. 2021 |



Od października do lipca sezonu 2020/21 Ukraina wyeksportowała 23,4 mln ton kukurydzy, czyli o 18 proc. mniej w porównania do analogicznego okresu poprzedniego sezonu. Na chińskim rynku zagospodarowano ponad jedną trzecią ukraińskiego eksportu tego zboża.

- Chiny w bieżącym sezonie generują najwyższy popyt na ukraińską kukurydzę. W ciągu 10 miesięcy chińscy importerzy zakupili 8,5 mln ton, czyli o 60 proc. więcej niż wolumen osiągnięty w analizowanym okresie 2019/20. Udział Chin w całkowitej wielkości eksportu kukurydzy z Ukrainy wyniósł 36 proc. Drugim i trzecim największym importem pozostają Holandia i Egipt (po 2,4 mln ton), ale kraje te zmniejszyły import ukraińskiej kukurydzy odpowiednio o 22 proc. i 24 proc. – informuje Krajowa Izba Producentów Drobiu i Pasz.

[Zamknij >](#)

Pszenica konsumpcyjna kosztuje od 950 do 1100 zł/t. Jakie prognozy?

Farmer.pl | Autor: Małgorzata Tyszka | 25.08.2021 | fot. M. Tyszka



Nie skończyły się jeszcze zbiory zbóż. W południowych i wschodnich regionach kraju, jest spora część plantacji, które z powodu intensywnych opadów deszczu, nie zostały zebrane. Niestety w kolejnych dniach ponownie zapowiadane są opady i dożynki nie będą tam możliwe.

A ceny? Te nadal wzrastają. Nie tylko u nas w skupach (maksymalna cena pszenicy to 1100 zł/t netto, ale średnia zbliża się do 1000 zł), ale też i na świecie. Ostatnio informowaliśmy na farmer.pl, że pszenica na giełdzie w Paryżu jest najdroższa od 9 lat.

Co wpłyna i będzie wpłynać w najbliższym czasie na rynek surowców rolnych?

Teraz na wzrosty miał wpływ ostatni raport USDA, który wreszcie przestał zaklinać rzeczywistość i dokonał znacznych korekt. Światowe zbiory pszenicy obniżono o 15,5 mln t, do 776,91 mln t, co automatycznie przełożyło się na zmniejszenie się zapasów tego gatunku, aż o 12,6 mln t, czyli do 279,06 mln t.

Korekta dotknęła też Rosji. - Największe zaskoczenie to cięcia zbiorów pszenicy w Rosji aż o 12,5 mln t, tj. do 72,5 mln t. I choć większość analityków kwestionuje aż tak znaczącą korektę, to bardzo niskie plony pszenicy jarej sugerują, że USDA jest bliżej prawdy niż rosyjskie ministerstwo rolnictwa, które upiera się przy zbiorach na poziomie 81 mln ton. Rosyjskie firmy analityczne skorygowały swoje szacunki do 76-77 mln t – podał Mirosław Marciniak, analityk z InfoGrain.

Ale również i Kanady. - Kanada to kolejny kraj, w którym USDA dokonał znaczących cięć zbiorów pszenicy. Ich wielkość zmniejszono aż o 7,5 mln ton, tj. do 24 mln ton (-11,2 mln ton r/r), co nie pozostanie bez wpływu na światowy handel pszenicą – Kanada to jeden z kluczowych eksporterów pszenicy jakościowej na świecie – poinformował Marciniak.

Jak dodał, zaskoczeniem, w czwartkowym raporcie USDA, okazały się także cięcia amerykańskich zbiorów kukurydzy aż o 10,5 mln ton, tj. do 374,86 mln ton. W ten sposób rekordowe plony, które USDA prognozował od maja, przechodzą do historii.

Trudne żniwa i siew rzepaku

W Polsce zbiory zbóż jeszcze nie dobiegły końca. Ale w skupach nie widać znacznego ruchu. Tylko nieliczni sprzedają surowiec. Poszukiwane jest ziarno konsumpcyjne. Trwają siewy rzepaku, które już praktycznie wszędzie są już opóźnione.

Poniżej przedstawiamy zestawienie cen zbóż z 25 sierpnia 2021 r. w poszczególnych punktach skupu w zł/t netto (na postawie wywiadu telefonicznego).

Polskie Zakłady Zbożowe w Krakowie S.A.

- pszenica konsumpcyjna – 920.

De Heus

- pszenica paszowa – 950,

- pszenżyto – 850,

- jęczmień paszowy – 800,

- owies - 630.

ZPZM Kruszwica

- pszenica konsumpcyjna – 1000,

- żyto konsumpcyjne – 750,
- jęczmień konsumpcyjny – 800.

Ziarn-Pol - Elewator Górki

- pszenica konsumpcyjna – 950 - 1000;
- pszenica paszowa – 850,
- pszenżyto – 800,
- żyto paszowe – 740,
- żyto konsumpcyjne – 750-760,
- jęczmień konsumpcyjny/paszowy – 700,
- rzepak – 2560,
- kukurydza mokra – 600,
- kukurydza sucha – 1050;
- owies – 600,
- groch – 1020,
- bobik – 1040,
- łubin – 1040.

Gołańcz Piast

- pszenica paszowa - 960-970,
- pszenżyto - 860-870,
- jęczmień paszowy - 800-810.

Interchemall Zespół Młynów Jelonki sp. Z o.o.

- pszenica konsumpcyjna – 1000,
- żyto konsumpcyjne – 800.....

[Link do pełnego artykułu](#)

[Zamknij >](#)

Nie siej rzepaku zbyt gęsto. Zwłaszcza w opóźnionym terminie

Farmer.pl | Autor: Małgorzata Tyska | 25.08.2021 | fot. K. Hołownia



O tym na co należy zwrócić uwagę wybierając odmianę rzepaku, terminach siewu, a także o minionym sezonie wegetacyjnego i jego wpływie na wysokość tegorocznych plonów, rozmawiamy z Arturem Kozera z firmy Rapool Polska.

Farmer: Obecnie trwają siewy rzepaku. Niestety pogoda je skutecznie utrudnia. Wiele plantacji będzie wysianych w tzw. terminach opóźnionych. Na co należy zwrócić szczególną uwagę podczas doboru odmian?

Artur Kozera: To prawda. W niektórych regionach będą opóźnione siewy, ponieważ wcześniej był tam problem z suszą. W tej chwili z kolei jesteśmy w tygodniu, który spowoduje, że wody trochę spadnie, więc szczególnie Wielkopolska będzie ruszała z siewem. To jest dobra decyzja. W przypadku odmian mieszańcowych nie ma ryzyka, ażeby przesunąć go na początek września. Do nawet 8 września nie będzie to miało negatywnego wpływu na poziom plonów. Mówiąc o opóźnionym terminie siewu, mam oczywiście na myśli odmiany mieszańcowe, które odznaczają się bardzo dobrym wigorem jesiennym i mają pozytywne cechy prozdrowotne, np. odporność na wirusa żółtaczkę rzepy. Ale też i odmiany charakteryzujące się odpornością albo tolerancją na najczęściej występujące choroby grzybowe, czyli suchą zgniliznę kapustnych – gen Rlm7, czy później już w okresie wiosennym na coraz częściej pojawiającą się wertycylozę i cylindrosporiozę.

Jakie błędy w praktyce najczęściej popełniają rolnicy podczas siewu rzepaku?

Do „grzechów” numer jeden można zaliczyć zbyt gęsty siew. Norma wysiewu dla odmian mieszańcowych rzepaku to maksymalnie 45 roślin na metrze kwadratowym. Natomiast wiele gospodarstw idzie w kierunku 50-55 roślin. Dlaczego? Chcą w ten sposób zabezpieczyć się przed wypadnięciami roślin, przed uszkodzeniami przed śmietką itd. Ale jest to błędne postępowanie, ponieważ zbyt gęste zagęszczenie, zwłaszcza mieszańców, powoduje że wpływa to negatywnie na końcowy efekt, czyli jego wydajność. Trzeba bowiem pamiętać, że odmiany hybrydowe rzepaku plonują przede wszystkim na rozgałęzieniach bocznych. Na nich „zlokalizowanych” jest ok. 70 proc. plonu, a tylko 30 proc. na pędzie głównym.

Wywołał Pan temat plonów. Te z opinii przekazywanych przez rolników okazały się w 2021 r. niższe niż wcześniej oczekiwano. Jak Państwo mają w tym temacie informacje?

Owszem plony okazały się niższe, ale aby wytłumaczyć powody takiej sytuacji należy wrócić do przebiegu całego poprzedniego sezonu wegetacyjnego i elementów, które zdecydowały o nim. Podczas okresu siewów, w 2020 r., najpierw mieliśmy do czynienia z suszą, a później w drugiej połowie sierpnia w niektórych regionach mieliśmy nadmiar wody. I to nie sprzyjało rozwojowi roślin i wschodom. Jesień była natomiast typowa, z temperaturami umiarkowanymi - niezbyt wysokimi. W konsekwencji rzepak dobrze przygotował się do okresu spoczynku zimowego. Zima okazała się być wyjątkowo też typową zimą kontynentalną, gdzie wystąpiły znaczne spadki temperatur. Rośliny były zabezpieczone pokrywą śnieżną.

Kolejny element tej układanki to wiosna, która bardzo późno się rozpoczęła. Wegetacja ruszyła z początkiem marca. Nie było konieczności przyspieszania i wprowadzania dodatkowych regulacji prawnych przyspieszających stosowanie nawozów azotowych, tak jak miało to miejsce w poprzednim sezonie, więc z azotem rolnicy wjeżdżali na początku marca. Kolejne miesiące to niestety bardzo długa, chłodna i przeciągająca się wiosna, która trwała praktycznie do początku maja. To wszystko wpłynęło na to, że rzepak zaczął kwitnąć około dwóch tygodni później niż zazwyczaj, czyli w pierwszej dekadzie maja. Ale też kwitł bardzo krótko, bo tylko około trzech tygodni. Niestety wpisało się to w zasadę, że kwitnienie rzepaku im krótsze tym plon jest niższy.

Następny element, który przyczynił się do poziomu plonowania, to przebieg warunków pogodowych w czerwcu, kiedy mieliśmy do czynienia z suszą, ale też falami bardzo wysokich temperatur, które też nie sprzyjały rzepakowi. Zwłaszcza odmianom, które miały dosyć wysoką biomasę. Wszystkie powyższe czynniki, cały przebieg sezonu wegetacyjnego, przełożył się na to, że plony są niższe niż w 2020 r. Oczywiście w zależności od regionu mogły być one różne, bo były pola, gdzie uzyskiwano większe plony i porównywalne, ale końcowy wniosek jest taki, że jednak

plony były niższe. O ile? Według wielu opinii od 8 do 11 proc. w porównaniu z rokiem ubiegłym. Mimo to pozytywnym trendem tegorocznym są wysokie ceny, co może też świadczyć, że nie tylko w Polsce mieliśmy problemy ze zbiorami, ale też w Europa borykała się z takimi kłopotami. Patrząc globalnie na rynek światowy, zapasy rzepaku są najniższe od kilku lat, co ma przełożenie na kolejny sezon i zasiewy pod zbiory 2022 r.....

[Link do pełnego artykułu](#)

[Zamknij >](#)

Dopłata za wapnowanie będzie uzależniona od opracowania i stosowania planu nawozowego

Farmer.pl | Autor: Agnieszka Kozłowska | 25.08.2021 | fot. farmer.pl



Rolnik wdrażający od 2023 r. wariant ekoschematu dotyczący wapnowania, będzie zobowiązany wykonać zakres podstawowy tej interwencji, polegający na opracowaniu i przestrzeganiu planu nawozowego do powierzchni gruntów ornych w gospodarstwie.

Ekoschematy to drugi po JPO składnik płatności bezpośrednich, planowany teraz w miejsce automatycznie naliczanego dotąd dla wielu rolników zazielenienia.

Z ekoschematów rolnik może zrezygnować – ale wtedy zrezygnuje z możliwości dodania jakiejś kwoty (na którą zagwarantowano 26,7 proc. koperty dostępnej na dopłaty) do planowanych 117 euro/ha jako JPO.

Posła Norberta Kaczmarczyka zainteresowała ostatnio jedna z proponowanych w Planie Strategicznym dla WPR na lata 2023–2027 praktyk, a dotycząca szczególnie wapnowania gleb. Wystosował w związku z tym interpelację poselską, gdzie zapytał:

- Czy wapnowanie gleb pozostanie kluczową praktyką objętą ekoschematami w Planie strategicznym dla wspólnej polityki rolnej na lata 2023–2027?
- Jaka jest przewidziana wartość dopłaty do wapnowania na 1 ha gruntów?
- Czy wszystkie gleby kwaśne, tj. poniżej poziomu pH 6,5, będą kwalifikowane do wapnowania w ramach praktyk ekoschematu?
- Czy dopłaty będą – zgodnie z konstytucją – dostępne dla wszystkich gospodarstw rodzinnych, niezależnie od wielkości areалу?

Na pytania te odpowiedział Szymon Giżyński, Sekretarz Stanu w resorcie rolnictwa. Odnosząc się do pierwszej kwestii, poinformował: - Proponuje się, aby praktyka dotycząca wapnowania, stanowiła wariant ekoschematu - Opracowanie i przestrzeganie planu nawożenia. Wapnowanie w ramach ekoschematu należy traktować jako integralną część gospodarki składnikami pokarmowymi. Wynika to z tego, że zabieg wapnowania ma istotne znaczenie z punktu widzenia efektywności wykorzystania składników nawozowych i ograniczenia strat środowiskowych.

- Rolnik wdrażający wariant dotyczący wapnowania, będzie zobowiązany wykonać zakres podstawowy ekoschematu, polegający na opracowaniu i przestrzeganiu planu nawozowego do powierzchni gruntów ornych w gospodarstwie oraz wykonać zabieg wapnowania na gruntach ornych. Potrzeba wapnowania ma wynikać z przeprowadzonych w ramach wariantu podstawowego badań gleby. W oparciu o bilans azotu oraz wyniki chemicznej analizy gleby sporządzany jest plan nawozowy. Plan nawozowy ma określać, obok potrzeb wapnowania, dawki składników pokarmowych (N, P, K i Mg) - dodał wiceminister Giżyński.

Jeśli chodzi o przewidywaną wartość dopłaty do wapnowania, jak poinformował Szymon Giżyński, w chwili obecnej, czyli w drugiej wersji PS WPR, przedstawiono szacowaną stawkę w tym wariantcie, która wynosi 649 zł/ha. Przewiduje się, że płatność będzie przyznawana do tej powierzchni gruntów ornych, na której zostanie zastosowany zabieg wapnowania.....

[Link do pełnego artykułu](#)

[Zamknij >](#)

Sprawdź najnowsze oferty sprzedaży gruntów rolnych

Gieldarolna.pl | Autor: Radosław Zieniewicz | Fot. Shutterstock

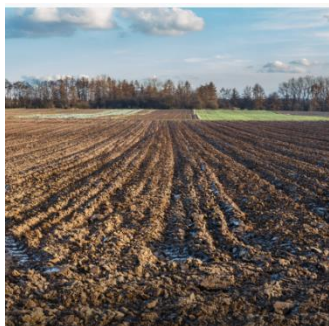

Sprawdź najciekawsze oferty sprzedaży gruntów rolnych na naszej Giełdzie Rolnej. Dowiedz się też, na jakich zasadach możesz nabyć grunty rolne.

Zgodnie z art. 2a ustawą o kształtowaniu ustroju rolnego nabywcą nieruchomości rolnej powyżej 0,99 ha (1 ha) musi być rolnikiem indywidualnym.

Jeżeli nabywca nie jest rolnikiem to w pierwszej kolejności musi uzyskać zgodę Dyrektora Generalnego KOWR, na zakup nieruchomości rolnej.

Jeżeli KOWR pozytywnie rozpatrzy wniosek o zakup to osoba taka, niezależnie jest rolnikiem, czy też - nie zobowiązana jest do prowadzenia gospodarstwa rolnego, w skład którego weszła nabyta nieruchomość rolna, przez okres co najmniej 5 lat od dnia nabycia przez niego tej nieruchomości, a w przypadku osoby fizycznej prowadzić to gospodarstwo osobiście.

Ponadto, zgodnie z art. 2b ust. 2 ww. ustawy, w okresie 5 lat nabyta nieruchomość nie może być zbyta, ani oddana w posiadanie innym podmiotom (także wdzierżawiona).

Warto też pamiętać, że KOWR ma także prawo pierwokupu, czyli pierwszeństwo do nabycia sprzedawanej nieruchomości rolnej, chyba że była ona dzierżawiona przez innego rolnika indywidualnego.

Zgodnie z treścią art.3. ust. 1 Ustawy o kształtowaniu ustroju rolnego w przypadku sprzedaży nieruchomości rolnej (przez osobę inną niż Agencja Rolna) to w pierwszej kolejności dzierżawcy tej nieruchomości przysługuje prawo pierwokupu...

[Link do pełnego artykułu](#)

[Zamknij >](#)

Czy są potrzebne zmiany w gospodarowaniu państwową ziemią?

Farmer.pl | Autor: Marzena Pokora-Kalinowska | 27.08.2021 | fot. Thomas B. z Pixabay



Przedsiębiorstwa, które nie wyłączyły 30 proc. z dzierżaw, domagają się zmian w przepisach, ale senatorowie ich nie przygotowali.

To jeden z problemów, poruszonych podczas obrad senackiej Komisji Rolnictwa i Rozwoju Wsi poświęconej „problemom dzierżawy nieruchomości rolnych Skarbu Państwa w brzmieniu nadanym ustawą z dnia 16 września 2011 r. o zmianie ustawy o gospodarowaniu nieruchomościami rolnymi Skarbu Państwa oraz o zmianie niektórych innych ustaw z późniejszymi zmianami”.

Jak podał wiceminister rolnictwa Szymon Giżyński, według stanu na koniec grudnia ubiegłego roku zostało już rozdysponowane ponad 95% gruntów pochodzących z tzw. wyłączeń.

- Jest zupełnie oczywiste, że aktualna sytuacja dzierżawców, którzy nie wyrazili zgody na wyłączenie 30% użytków, jest wynikiem tylko i wyłącznie ich własnych decyzji, całkowicie wolnych decyzji biznesowych, podjętych bez żadnego przymusu, w pełnej świadomości – ocenił wiceminister. - Państwo odrzucili zaproponowane warunki, chociaż doskonale wiedzieli, jaki jest obowiązujący stan prawny i jakie będą konsekwencje tego odrzucenia. No, trudno... Przez pewną delikatność tego zarzutu wprost nie sformułuję, ale państwo być może liczyli na słabość organów państwa w tym wymiarze albo na jakieś inne przesłanki i okoliczności, które by taką sytuacją mogły przedłużyć. Nawet nie uzasadniać, bo to nie jest możliwe, ale przedłużyć w nieskończoność po to, żeby móc zrealizować jakieś cele związane właśnie z taką postawą. Bardzo jasno chcemy podkreślić, że wprowadzenie proponowanych przez państwa zmian ustawowych i przywrócenie prawa do przedłużenia umowy państwu dzierżawcom nie jest sprawiedliwe społecznie i nie jest zgodne z konstytucją, gdyż kompletnie nie uwzględnia sytuacji tych dzierżawców, którzy zgodzili się na wyłączenie gruntów, którzy te grunty wydali, a także tych dzierżawców, których umowy wygasły. Dzierżawcy ci będą w efekcie znajdowali się w dużo gorszej sytuacji, mimo że działali zgodnie z obowiązującym prawem, co przeczy zasadom sprawiedliwości społecznej i oczywiście łamie przepisy, konkretne przepisy prawne. Jest zupełnie oczywiste, że ten czynsz trzydziestokrotny ma charakter prewencyjny i służy przytomnej kalkulacji decyzji biznesowych...

[Link do pełnego artykułu](#)

[Zamknij >](#)

W Funduszu Polski Ład przewidziano środki na dofinansowanie KGW

Farmer.pl | Autor: PAP | 27.08.2021 | fot. Shutterstock



W ramach Funduszu Polski Ład przewidziano środki na dofinansowanie Kół Gospodyń Wiejskich - powiedziała podczas drugiego dnia kongresu Forum Wizja Rozwoju w Gdyni wiceminister rolnictwa i rozwoju wsi Anna Gembicka. Dodała, że do tej pory zarejestrowano w Polsce ok. 10 tys. kół.

Wiceminister wskazała, że ustawa o Kołach Gospodyń Wiejskich, która weszła w życie w 2018 roku, w znaczący sposób przyczyniła się do rozwoju aktywności społeczności wiejskiej. Przypomniała, że Koła mogą otrzymać wsparcie do 7000 zł. Ponadto dzięki uzyskaniu osobowości prawnej (taką możliwość daje ustawa) mogą ubiegać się o różnego rodzaju granty i dotacje, np. od spółek z udziałem Skarbu Państwa, a także prowadzić działalność gospodarczą na uproszczonych zasadach.

Gembicka zaznaczyła, że w Funduszu Polski Ład przewidziano środki na dofinansowanie KGW. Wyjaśniła, że wnioski o środki na potrzeby Kół mogą składać przedstawiciele samorządów, a dofinansowanie z Funduszu może wynieść nawet do 95 proc. - To mogą być np. pieniądze na budowę i wyposażenie świetlic czy siedzib KGW. Zachęcam Koła do spotkań z samorządowcami i zgłaszania im swoich potrzeb - powiedziała wiceminister.

Dodała też, że Koła mogą pozyskiwać również środki z programu EtnoPolska 2021, który służy rozwijaniu działań z zakresu edukacji regionalnej oraz popularyzacji materialnego i niematerialnego dziedzictwa kulturowego. - Z programu można otrzymać nawet do 150 tys. zł - wskazała.

Program EtnoPolska oparty jest na założeniach polityki zrównoważonego rozwoju. Zakłada preferencje dla zadań realizowanych w miejscowościach liczących nie więcej niż 50 tys. mieszkańców.

Rządowy Fundusz Polski Ład: Program Inwestycji Strategicznych ma na celu dofinansowanie projektów inwestycyjnych realizowanych przez gminy, powiaty i miasta w całej Polsce. Jednostki samorządu terytorialnego mogą ubiegać się o bezzwrotne dofinansowanie realizowanych inwestycji. Wysokość dofinansowania zależy od obszaru priorytetowego inwestycji. Może to być od 80 do 85 proc. wartości inwestycji. Tylko do końca tego roku do samorządów w ramach Programu ma trafić 20 mld zł, a docelowo będzie to 140 mld zł.

[Zamknij >](#)

Minister Puda na walizkach? Kto na jego miejsce?

Farmer.pl | Autor: Grzegorz Tomczyk | 27.08.2021 | Foto: Pixabay/qimono



Media ogólnopolskie wieszczą rychły kres urzędowania ministra rolnictwa Grzegorza Pudy i typują kandydatów na nowego szefa resortu.

Jak czytamy na portalu onet.pl, dni Grzegorza Pudy w resorcie rolnictwa są już policzone. Wynikać ma to nie tyle z ostrej krytyki urzędującego ministra ze strony opozycji, co przede wszystkim ze strony wielu polityków PiS, których elektorat wywodzi się z obszarów wiejskich. Oponenci wytykają, iż postawa Pudy unikającego spotkań z niezadowolonymi rolnikami napędza karierę szefa AGROunii Michała Kołodziejczaka, którego rosnąca popularność może zagrozić postom PiS w kolejnych wyborach.

Sondaże prowadzone na zlecenie PiS nakazują już ponoć bić na alarm, bo wskazują spadek poparcia na wsi, m.in. z racji nieskutecznych działań rządu w związku z epidemią ASF. Trudno też uniknąć w kontekście tej krytyki porównań obecnego ministra do jego poprzednika Jana Ardanowskiego, który konfrontacji z rolnikami nigdy nie unikał.

Jak przypomina onet.pl, 39-letni zootechnik Grzegorz Puda powołany został na urząd niespełna rok temu. Kres jego kariery w resorcie przyspieszyć mogą jednak także medialne doniesienia, które obnażają jego zamiłowanie do luksusu. Według portalu powołującego się na informacje od urzędników resortu, minister miał odmówić odbywania podróży służbową skodą superb i zażądał zakupu audi A8.

Gazeta Wyborcza donosi z kolei, iż Puda zamierza zwolnić z pracy urzędnika z 20-letnim stażem tylko za to, że nie zarezerwował mu saloniku dla VIP-ów na lotnisku w Rzeszowie, przez co minister nie mógł skorzystać z szybkiej odprawy na lotnisku i spóźnił się na samolot do stolicy. Media donoszą również, iż to minister Puda odpowiedzialny ma być za „szopkę z maszynami” podczas niedawnej wizyty premiera w gospodarstwie w Brzydowie, województwie warmińsko-mazurskim. Premier wystąpił tam na tle parku maszynowego wypożyczonego od lokalnych dilerów, bo rolnikowi nakazano ukryć jego własne maszyny...

[Link do pełnego artykułu](#)

[Zamknij >](#)

Po ile materiał siewny zbóż? Zdecydowanie droższy

Farmer.pl | Autor: Małgorzata Tyszka | 27.08.2021 | fot. M. Tyszka



Rolnicy, o ile pozwala im pogoda i logistyka w gospodarstwie, przygotowują się do zasiewów zbóż. Wybierają też konkretne odmiany. Czy materiał siewny jest w tym roku droższy niż w ubiegłym?

- Cena materiału siewnego pszenicy to wyżka o około 400 zł na tonie, w stosunku do roku 2020.
- ile w ubiegłym roku jednostkowy koszt nasion odmiany o wysokim MTZ (np. w pszenicy – 56 g) wynosił 360 zł/ha, a w tym roku MTZ wynosi przeciętnie 45 g to koszt obsiania 1 ha wynosi 330 zł/ha.
- Towar zebrany z plantacji nasiennych cechuje się niższą masą tysiąca ziaren niż przed rokiem, ale ma zdecydowanie lepsze kiełkowanie. Dla rolników oznacza to, że nawet mimo wyższej ceny samego kwalifikatu, będą mogli zastosować niższe normy wysiewu, a co za tym idzie nie podnosić kosztów.

Jeszcze przed żniwami informowaliśmy na portalu farmer.pl, że ceny kwalifikowanego materiału siewnego, mogą być w tym roku droższe i wiele będzie zależało od cen ziarna w skupach.

Ile kosztuje ziarno siewne 2021?

Teraz te zapowiedzi sprawdziliśmy w praktyce, ponieważ rzeczywiście cena ziarna zbóż w skupach jest w tym roku wyższa niż podczas ubiegłorocznych żniw. Poza tym istnieje uzasadniona obawa, że może być go mniej na rynku, ze względu na problemy ze zbiorem nie tylko w Polsce, ale też i w Zachodniej Europie. Otwarte pozostają też pytania o jakość. Zwłaszcza o masę tysiąca ziaren (MTZ).

Poprosiliśmy przedstawicieli firm sprzedających materiał siewny o informacje, jak oceniają rynek, ceny i dostępność nasion poszczególnych gatunków zbóż. Podali oni wiele praktycznych rad. Warto się z nimi zapoznać.

Wyższa cena – niższy MTZ

- W tym roku ceny kwalifikowanego materiału siewnego są zdecydowanie wyższe niż rok temu. Wpływ na to ma oczywiście cena rynkowa zbóż. W przypadku pszenicy jest to wyżka o około 400 zł na tonie, w stosunku do roku 2020 – mówi farmer.pl Agata Łosiakowska-Smolińska, kierownik Kontroli Jakości w Dziale Nasiennym Agrii Polska.

I dodaje, że nie ma problemów z jakością surowca. - Nasze plantacje nasienne rozmieszczone są w różnych województwach. Pomimo mokrych i przedłużających się żniw, większość towaru zesłała z pola w optymalnym terminie. Nasiona nie są porośnięte, ale z pewnością mają niższą MTN, co z kolei jest efektem warunków stresowych w okresie wegetacji. Trzeba jednak pamiętać, że na jakość kwalifikowanego materiału siewnego wpływa przede wszystkim zdolność kiełkowania i czystość. Drobniejsze nasiona to korzyść w postaci niższej normy wysiewu, a tym samym mniejszych kosztów – dodaje Łosiakowska-Smolińska.

Patrz na jednostki siewne

W podobnym tonie wypowiada się Remigiusz Waligóra, dyrektor działu traw i poplonów z Wronkowskiej Anny Wronkowskiej. - Rzeczywiście, można zauważyć, że ceny kwalifikowanego materiału siewnego są wyższe niż przed rokiem, natomiast ceny w skupach także bardzo mocno się zmieniły. Trudno zatem oczekiwać, żeby materiał siewny był tańszy niż przed rokiem, jeżeli z punktach skupu ceny są o ok. 400 zł/t wyższe – mówi nam.

Ale jak szybko dodaje, przebieg warunków pogodowych spowodował, że w wielu rejonach masa tysiąca ziaren zbóż jest niższa i może się okazać, że dana odmiana przy tej samej obsadzie 300 szt./m² w adekwatnych warunkach będzie miała niższą normę siewu niż przed rokiem.

- O ile w ubiegłym roku jednostkowy koszt nasion odmiany o wysokim MTZ (np. w pszenicy – 56 g) wynosił 360 zł/ha, a w tym roku MTZ wynosi przeciętnie 45 g to koszt obsiania 1 ha wynosi 330 zł/ha – podkreśla Remigiusz Waligóra.

I podaje konkretne przykłady cen różnych odmian i gatunków zbóż w ofercie firmy.

- Można przyjąć, że koszt kwalifikowanego materiału siewnego pszenicy ozimej odmian Asory (E/A), Producent (A) i LG Mocca (Ck) w tym roku wynosi 2500 zł/t (czyli przy MTZ 45 g, zdolności kiełkowania 98%, obsadzie 300 szt./m², normie siewu 140 kg/ha to koszt 350 zł/ha). Pszenżyta ozimego odmiany wzorcowej w COBORU mianowicie SU Liborius wynosi 2350 zł/t. Natomiast pszenżyto ozime Corado, które oferowane jest w jednostkach siewnych to koszt nasion 99 zł/js. Cena żyta odmiany Dańkowskie Skand to koszt ok. 130 zł/js. Jęczmień ozimy odmiany Teuto to koszt ok. 110 zł/js, przy czym norma siewu wynosi 3 js/ha. Przy doprawieniu produktem Systiva 333 FS, producent zaprawy zaleca obniżenie normy siewu do 2,5 js/ha – informuje nas Waligóra.

Niższy MTZ, ale lepsze kiełkowanie

- Wszyscy zdajemy sobie sprawę, jak wygląda sytuacja na rynkach zbytu zbóż. Ceny na wszystkie gatunki są znacznie wyższe niż w latach ubiegłych, a mimo to wielu producentów nie chce sprzedawać licząc na jeszcze wyższe stawki na jesień. Cena skupu płodów rolnych bezpośrednio przekłada się na ceny kwalifikowanego materiału siewnego, która jest znacznie wyższa niż przed rokiem. Rok był trudny i plony są niższe – mówi z kolei Łukasz Kostyk, dyrektor ds. Projektów Strategicznych Procam Polska...

[Link do pełnego artykułu](#)

[Zamknij >](#)

Niemcy: Ministerstwo rolnictwa zapowiada słabsze zbiory, wskazuje na zmiany klimatu

Farmer.pl | Autor: PAP | 27.08.2021 | fot. Shutterstock

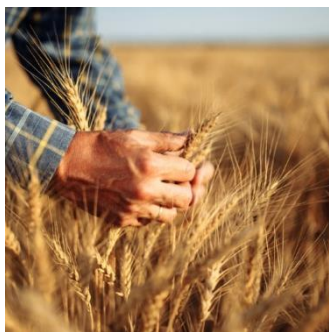

Zbiory zbóż, warzyw i owoców w Niemczech będą w tym roku poniżej średniej. Żniwa były utrudnione przez częste deszcze i burze – wynika z raportu ministerstwa rolnictwa w Berlinie, o którym pisze "Frankfurter Allgemeine Zeitung". Resort wskazuje, że rolnictwo musi dostosować się do zmian klimatu.

- Zbiory zbóż w wielu regionach Niemiec będą w tym roku zauważalnie słabsze ze względu na trudne warunki pogodowe - poinformowała minister rolnictwa Julia Kloeckner (CDU). - Bezpieczne zbiory nie są już czymś oczywistym. Rolnictwo musi dostosować się do zmian klimatycznych. (...) W wielu miejscach żniwa były i będą spowalniane przez deszcze i burze, co oznacza, że plony ilościowo i jakościowo ucierpią - dodała.

Jak szacuje ministerstwo, wielkość tegorocznych plonów wyniesie 42,1 mln ton. To o 2,7 proc. mniej niż rok wcześniej oraz o 4,8 proc. mniej, niż wynosiła średnia z lat 2015-2020. Wielkość zbiorów pszenicy ozimej (najważniejszego gatunku zboża) wyniesie o 3,5 proc. poniżej poziomu z poprzedniego roku, mimo że powierzchnia upraw była o 4,4 proc. większa - podaje "FAZ".

Z kolei sadownictwo ucierpiało z powodu długich okresów z niskimi temperaturami i małym nasłonecznieniem na wiosnę, a następnie przez zbyt obfite opady deszczu latem - wskazuje ministerstwo w raporcie. Przyczynami niższych zbiorów warzyw są opóźnienia ich wzrostu, wynikające ze zbyt niskich temperatur. Liczne problemy z terminowymi zbiorami są efektem zbyt mokrej lub zalanej gleby.

- Mokra wiosna i lato przysłużyły się za to paszom, takim jak trawa, koniczyna lub kukurydza na kiszonkę, których zbiory znacznie się poprawiły w porównaniu z poprzednimi, suchymi latami - dodała minister, cytowana przez "FAZ", podkreślając, że "sytuacja na obszarach dotkniętych powodzią jest gorsza: tutaj niektóre zapasy pasz zostały zniszczone, a obszary paszowe stają się bezużyteczne do dalszego wykorzystania".

[Zamknij >](#)

Gembicka: Kluczowe znaczenie dla obszarów wiejskich ma infrastruktura

Farmer.pl | Autor: PAP | 27.08.2021 | fot. mat. prasowe

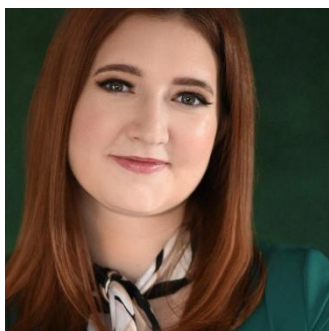

Kluczowe znaczenie dla obszarów wiejskich ma infrastruktura. W wielu miejscach wciąż są problemy z infrastrukturą wodno-kanalizacyjną czy społeczną - oceniła podczas drugiego dnia kongresu Forum Wizja Rozwoju w Gdyni wiceminister rolnictwa i rozwoju wsi Anna Gembicka.

Gembicka, podczas drugiego dnia kongresu Forum Wizja Rozwoju odbywającego się w Gdyni, oceniła, że w rozmowach o rozwoju wsi bardzo ważne są kwestie związane z infrastrukturą.

- Kluczowe znaczenie dla obszarów wiejskich ma infrastruktura. W wielu miejscach wciąż są problemy z infrastrukturą wodno-kanalizacyjną, społeczną - remizami, świetlicami, czy tą związaną z dostępem do szerokopasmowego internetu. To się łączy - powiedziała.

Jak dodała, wiele osób ma obraz wsi, jako miejsca, które jest zacofane. - Rolnictwo i obszary wiejskie niesamowicie się rozwijają, rolnictwo jest tym sektorem, w którym bardzo dobrze widać wszystkie przemiany technologiczne, postęp technologiczny, na który musimy znaleźć pewną receptę - mówiła wiceminister.

Mówiąc o rozwoju technologicznym w rolnictwie Gembicka przypomniała, że ramach Polskiego Ładu powstanie systemu monitorowania upraw rolnych, który ma wspomagać rolników w radzeniu sobie ze skutkami zmian klimatu. O technologie oparty będzie również program paszportyzacji polskiej żywności - dodała Gembicka i przypomniała, że jego celem będzie umożliwienie śledzenia drogi produktu rolnego od pola do stołu oraz walka z podrabianiem polskiej żywności.

[Zamknij >](#)

Popyt na zboże i pasze w Chinach nie zmaleł i nie zmaleje

Farmer.pl | Autor: Jacek Strzelecki | 27.08.2021 | fot. Shutterstock



Ulewne deszcze i powódzie w lipcu w Chinach nie zaburzyły chińskiego rynku zbożowego ani paszowego. Chiński rząd prognozuje dobre zbiory, a rozwój pogłowia zwierząt gospodarskich ma gwarantować stabilność cen.

- Wysokie ceny płodów rolnych w Chinach.
- Chiny mimo dobrych prognoz dla własnej produkcji zbóż nie zmniejszyły importu.
- Dobre plony zapewnią pasze w dobrych cenach, które pozwolą zachować rozwój hodowli świń w Chinach.

Według monitoringu 500 chińskich rynków obracającymi produktami rolnymi w trzecim tygodniu sierpnia bieżącego roku średnia krajowa cena kukurydzy wyniosła 2,95 CNY/kg, co oznacza, że tydzień do tygodnia nie zmieniła się, z kolei rok do roku wzrosła o 21,4%.

Ceny głównych zbóż i pasz

Średnia cena kukurydzy w trzech północno-wschodnich prowincjach, w głównym obszarze produkcji, wyniosła 2,65 CNY/kg, czyli więcej o 0,4% w porównaniu z poprzednim tygodniem. Z kolei cena kukurydzy w prowincji Guangdong, głównym obszarze sprzedaży, wyniosła 3,07 CNY/kg, co oznacza wzrost o 1% w porównaniu z minionym tygodniem.

Średnia krajowa cena śruty sojowej wyniosła 3,81 CNY/kg, co oznacza wzrost o 0,5% w porównaniu z poprzednim tygodniem i wzrost rok do roku o 11,4%.

Średnia cena mieszanki paszowej dla tuczników wyniosła 3,62 CNY/kg, i było to więcej o 0,3% do poprzedniego tygodnia, a w ujęciu rok do roku wzrosła o 13,8%. Średnia cena mieszanek paszowych dla kurczaków brojlerów wyniosła 3,65 CNY/kg i tydzień do tygodnia było to bez zmian, a w porównaniu z do tego samego okresu rok temu była wyższa o 10,6%. Średnia cena mieszanek paszowych dla kur niosek wyniosła 3,37 CNY/kg i w porównaniu z poprzednim tygodniem cena nie zmieniła się z kolei roku do roku była wyższa o 11,6%.

Średnia cena w Chinach za 1 kg mieszanki paszowej dla tuczników, brojlerów oraz kur niosek, w okresie sierpień 2020 – sierpień 2021

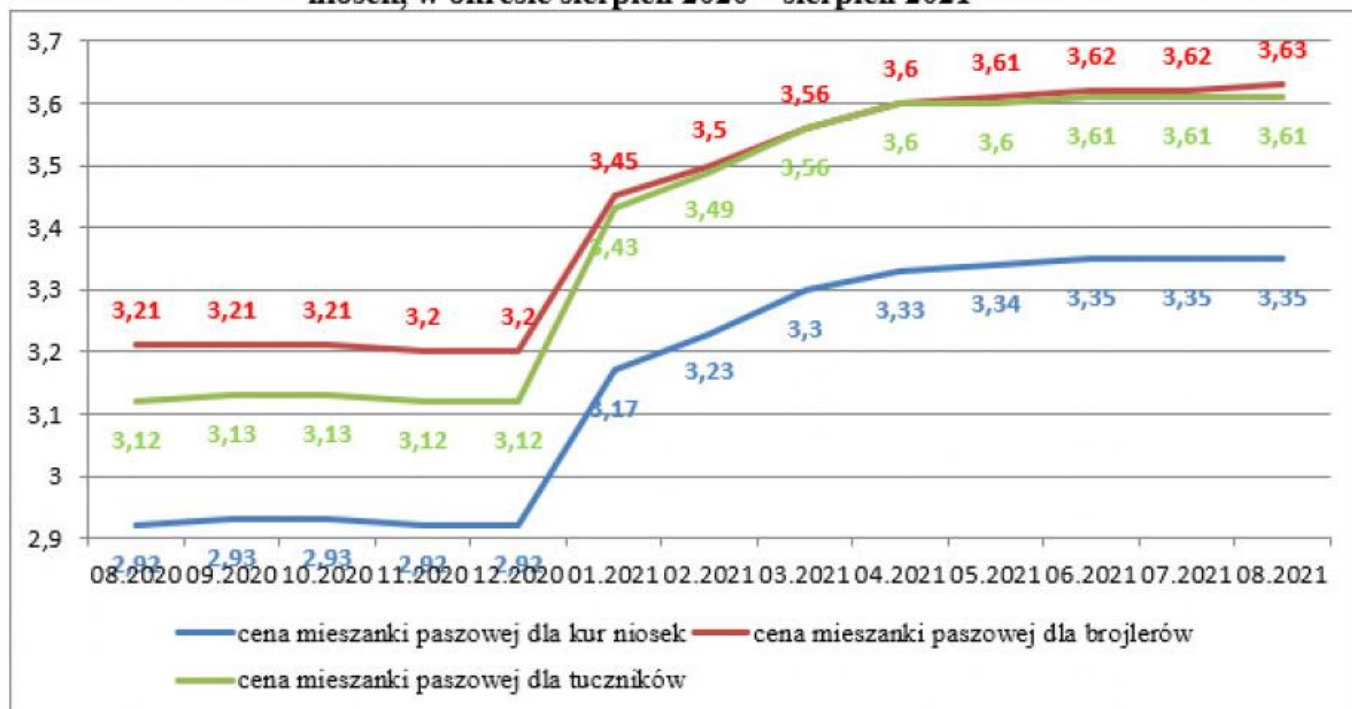

Źródło: NAHS.

Import zbóż a hodowla zwierząt gospodarskich

Ulewne deszcze w lipcu bieżącego roku, które wywołały powódź w rolniczej prowincji Henan w Chinach, nie dokonały degradacji upraw zbóż. Zniszczenia były małe i nie mają one żadnego wpływu na ogólnokrajowy wynik produkcji.

Chiny mimo dobrych prognoz dla własnej produkcji zbóż nie zmniejszyły importu. Od stycznia do lipca 2021 roku, w sumie wszystkich zbóż zaimportowały 39 mln 835 tys. ton i rok do roku jest to o 1,6 razy więcej, to jest o łącznej wartości 11 mld 850 mln dolarów, co stanowi w porównaniu z takim samym okresem ubiegłego roku o 1,8 razy więcej...

[Link do pełnego artykułu](#)

[Zamknij >](#)

Europejski Zielony Ład zagrożeniem dla uprawy rzepaku

Farmer.pl | Autor: farmer.pl | 26.08.2021 | fot. Shutterstock



Ekspertyza IOR-PIB potwierdza, że Europejski Zielony Ład to wyzwanie dla polskich producentów rzepaku. Areal uprawy tego gatunku obecnie wzrósł, ale przyszłość nie rysuje się najlepiej.

Zgodnie z wnioskami najnowszej ekspertyzy Instytutu Ochrony Roślin – Państwowego Instytutu Badawczego, dedykowane rolnictwu strategii Komisji Europejskiej proponowane w ramach Europejskiego Zielonego Ładu stawiają nowe, trudne wyzwania przed polskimi producentami rzepaku. Realizacja celów koncepcji „Od pola do stołu” bez utraty efektywności i spadku plonowania rzepaku w Polsce musi więc zostać wsparta nowymi narzędziami pomocowymi opracowywanymi obecnie przez Ministerstwo Rolnictwa i Rozwoju Wsi w ramach krajowego Planu Strategicznego dla Wspólnej Polityki Rolnej na lata 2023-2027.

Mniej substancji czynnych w rzepaku

Jest to jedna z kluczowych konkluzji opracowania pt. „Zwiększenie efektywności integrowanej ochrony rzepaku ozimego zgodnie z założeniami Europejskiego Zielonego Ładu” zrealizowanego przez zespół ekspercki IOR-PIB pod kierownictwem prof. dr hab. Marka Mrówczyńskiego.

- W Polsce rzepak ozimy jest najważniejszą rośliną oleistą, a powierzchnia jego zasiewów wzrasta i wynosi prawie 1 mln ha. Zmiany agroklimatyczne, uproszczenia w technologiach produkcji oraz duża powierzchnia zasiewów wpływają na wzrost znaczenia gospodarczego agrofagów, czyli chorób, chwastów i szkodników. W Polsce występuje prawie 100 agrofagów, z czego do najważniejszych zaliczyć należy 15 szkodników, 8 patogenów i 10 gatunków chwastów. Wprowadzenie od 1 stycznia 2014 r. w całej Unii Europejskiej obowiązku stosowania integrowanej ochrony roślin przyczyniło się do obniżenia stosowania w rzepaku ozimym środków ochrony roślin z 1,97 kg/ha substancji czynnych do 1,74 kg/ha. Aktualnie najczęściej używa się herbicydów, czyli 0,92 kg/ha, następnie fungicydów – 0,45, a najmniej insektycydów, bo tylko 0,28 kg/ha. Średnio w Polsce na wszystkie uprawy stosuje się 2,5 kg/ha, natomiast w całej UE 3,5 kg/ha substancji czynnych – czytamy w słowie wstępnym do opracowania autorstwa prof. dr hab. Marka Mrówczyńskiego, dyrektora IOR-PIB.

Strategie unijne

- Strategie KE „Od pola do stołu” oraz „Na rzecz bioróżnorodności” zalecają obniżenie stosowania środków ochrony roślin o 50% w ciągu 10 lat. Zapis ten powinien dotyczyć tylko 10 państw UE stosujących środki ochrony roślin powyżej średniej, natomiast kraje używające mniej preparatów, powinny nawet racjonalnie zwiększyć chemizację produkcji, także z wykorzystaniem metod niechemicznych, w tym głównie środków biologicznych...

[Link do pełnego artykułu](#)

[Zamknij >](#)

Powstanie Krajowej Grupy Spożywczej pod znakiem zapytana. Hamulcowym minister Puda?

Cenyrolnicze.pl | Autor : Redakcja | 28.08. 2021 |



Ministerstwo Aktywów Państwowych oraz Ministerstwo Rolnictwa i Rozwoju Wsi nie mogą się dogadać w sprawie prac nad utworzeniem Krajowej Grupy Spożywczej. Wedle doniesień medialnych, to Grzegorz Puda, minister rolnictwa, opóźnia ten proces, a zarazem utworzenie holdingu spożywczego.

– Wydawało się, że wszystko jest na dobrej drodze. Organizowanie holdingu zostało przesunięte, podobnie jak w przypadku innych spółek Skarbu Państwa do Ministerstwa Aktywów Państwowych, które wykonało poprawnie to, co do niego należało.

Sz szczególnie aktywny był wiceminister Andrzej Śliwka – komentuje na antenie Radia

Maryja Jan Krzysztof Ardanowski.

Minister rolnictwa szuka kruczków prawnych

Jak przekonuje były minister rolnictwa, w związku z utworzeniem Krajowej Grupy Spożywczej powstały wszystkie podstawy prawne. Jednak mimo to, prace zostają opóźniane, co budzi oburzenie wśród rolników. – Nagle okazuje się, że minister rolnictwa, który powinien wspierać ten projekt, bo jest on bardzo ważny dla polskiego rolnictwa, wycofuje się z niego i szuka kruczków prawnych mających nie dopuścić do powstania holdingu. Ja tego nie rozumiem, ponieważ po pierwsze była twarda deklaracja PiS-u. Po drugie, jest to naprawdę potrzebne polskiemu rolnictwu – ocenił polityk w wypowiedzi dla toruńskiej rozgłośni. - Dzięki temu holdingowi moglibyśmy zwiększyć efektywność i opłacalność produkcji rolnej i zapewnić odpowiednie dochody rolnikom – przekonuje Ardanowski.

[Zamknij >](#)

Ceny skupu zbóż, kukurydzy, oleistych i strączkowych: coraz więcej ofert za pszenicę powyżej 1000 zł/t

CenyRolnicze.pl | Autor : Paweł Hetnał | 27.08.2021 |



Na krajowym rynku skupu zbóż bez większych zmian. Ceny nadal rosną. Tylko od minionej środy przeciętna stawka za pszenicę konsumpcyjną poszła w górę o blisko 10 zł/t. O kilka złotych mniejsze wzrosty odnotowaliśmy w przypadku pozostałych gatunków zbóż. W porównaniu do naszego zestawienia sprzed dwóch dni, niemal nie drgnęła średnia wycena rzepaku.

Aktualne ceny skupu zbóż, rzepaku, kukurydzy i strączkowych zebrane w dniu 27.08.2021 r. z firm zlokalizowanych na terenie całej Polski przez redakcję portalu CenyRolnicze.pl przedstawiają się następująco:

Gatunek	(27.08.2021)	(25.08.2021)
	NOWE ZBIORY 2021	NOWE ZBIORY 2021
Pszenica konsumpcyjna	750-1050 (972,00)	750-1050 (962,17)
Żyto konsumpcyjne	500-850 (742,37)	500-850 (738,89)
Jęczmień konsumpcyjny	720-850 (778,08)	700-840 (773,46)
Pszenica paszowa	680-1000 (894,06)	680-1000 (891,45)
Żyto paszowe	500-810 (714,00)	500-820 (710,60)
Pszenżyto	590-880 (800,47)	590-900 (801,45)
Jęczmień paszowy	600-870 (747,33)	600-880 (745,52)
Rzepak	2200-2620 (2469,80)	2200-2620 (2469,31)
Kukurydza	1050-1080 (1058,00)*	1000-1080 (1046,00)*
Groch konsumpcyjny	900-1100 (1000,45)	900-1100 (1000,00)

Ceny podane w PLN, w nawiasie podano ceny średnie w konkretnym dniu.

Podane ceny netto zarówno loco magazyn skupującego, jak też loco magazyn sprzedającego min. 24 t.

*Cena suchej kukurydzy ze starych zbiorów 2020.

[Zamknij >](#)

Rekordowe ceny pszenicy i żyta. Chleb będzie drogi

Cenyronnicze.pl | Autor : Redakcja | 26.08.2021 |



W połowie sierpnia pszenica była o 30–35 proc. droższa niż rok wcześniej, a pod koniec miesiąca cena na giełdzie MATIF sięgnęła historycznie najwyższego poziomu w okresie żniw. – Zazwyczaj żniwa przynosiły spadek cen. W tym roku jest odwrotnie, ceny rosną i nic nie zapowiada dużej i zdecydowanej korekty cenowej w najbliższych miesiącach – ocenia Krzysztof Gwiazda, prezes zarządu Polskiego Związku Pracodawców Przemysłu Zbożowo-Młynarskiego. W efekcie można się spodziewać podwyżek cen mąki, a także pieczywa. Od początku roku, jak wskazuje GUS, podrożały one odpowiednio o 3,6 proc. i 5,9 proc. r/r.

Ceny w skupie płacone polskim producentom są pochodną notowań na światowych giełdach oraz kursu złotego do euro i dolara. Na giełdzie MATIF pszenica konsumpcyjna (w kontrakcie z dostawą na wrzesień br.) kosztuje ok. 273 euro. Rok temu było to ok. 185 euro. Przy obecnym osłabionym kursie euro do złotego to prawie 1250 zł wobec 850 zł przed rokiem.

Obecne ceny są najwyższe od przeszło ośmiu–dziewięciu lat

– Wysokie ceny na giełdach wynikają z sytuacji na międzynarodowym rynku zbóż, w tym także na rynku pszenicy. Polska jest dużym eksporterem tego zboża. Eksportujemy około 4 mln ton pszenicy w sezonie przy zbiorach około 12 mln ton, czyli aż 1/3 pszenicy wyjeżdża z naszego kraju m.in. do Arabii Saudyjskiej, Algierii, Maroka czy Niemiec. Ceny, które obowiązują na tamtych rynkach, dyktują również ceny w Polsce. W praktyce cena portowa eksportowa ma kolosalny wpływ na każdy region w kraju – wyjaśnia w rozmowie z agencją Newseria Biznes Krzysztof Gwiazda.

W regionach, które leżą bliżej portu, ceny są wyższe, a na południu Polski – nieco niższe. Różnica wynika z kosztów transportu z pola do miejsca, w którym zboże jest ładowane na statki lub wyjeżdża transportem samochodowym.

- Obecne ceny są najwyższe od przeszło ośmiu–dziewięciu lat, co jest spowodowane trudnym i ciasnym bilansem światowym zbóż. Popyt na świecie zwiększa się co roku, a nie jest to tylko konsumpcja dla ludzi, ale także zboża do produkcji różnego rodzaju pasz dla zwierząt. Z kolei podaż zbóż nie zawsze nadąża za popytem, bywają trudne lata z punktu widzenia klimatycznego, pogodowego. Taką sytuację mieliśmy rok temu we Francji, kiedy urodziło się poniżej 30 mln ton pszenicy. W efekcie wzrosło zapotrzebowanie na polską pszenicę. Tam, gdzie wcześniej byli obecni Francuzi, weszły polskie firmy, które zaczęły eksportować pszenicę w dużych ilościach np. do Algierii – wyjaśnia prezes Polskiego Związku Pracodawców Przemysłu Zbożowo-Młynarskiego.

Rosną koszty produkcji mąki

Rynkowe ceny pszenicy i żyta konsumpcyjnego wpływają bezpośrednio na cenę mąki. Znaczenie mają także koszty pozasurowcowe, czyli m.in. cena energii elektrycznej, która w Polsce wzrosła bardzo mocno w ciągu ostatnich kilku lat. Branża zbożowo-młynarska radziła sobie z tym wzrostem dzięki długoterminowym kontraktom na dostawę prądu po cenach sprzed dwóch–trzech lat. Te jednak stopniowo wygasają i trzeba negocjować nowe, tyle że przy znacznie wyższych cenach, z uwzględnieniem dodatkowych opłat, które weszły w życie w ostatnich latach.

- Do tego dochodzą coraz wyższe koszty pracy. Młyn to fabryka, w której nie da się wszystkiego zautomatyzować. Wciąż potrzebny jest człowiek, który nadzoruje wszystkie procesy. Potrzebni są ludzie w laboratoriach, gdzie sprawdzana jest jakość surowca i produktów gotowych. Trzeba ten produkt zapakować, zaworkować, załadować na samochód i wysłać. Presja płacowa daje się odczuć także w naszej branży – dodaje Krzysztof Gwiazda.

To też może być coraz większym problemem, tym bardziej że od przyszłego roku przewidziana jest kolejna podwyżka płacy minimalnej.

Koszty pozasurowcowe wzrosły w ciągu ostatniego roku o 5–7 proc

Jak podkreśla prezes PZPPZ-M, wzrost kosztów produkcji wynika także z innych podwyżek, nawet tak nieoczywistych dla branży surowców jak drewno czy folia, które wykorzystywane są w transporcie czy handlu detalicznym. Dla

przykładu ceny tektury z recyklingu wzrosły o 33 proc., ceny folii (LDPL) nawet o 100 proc. Z kolei folia termokurczliwa i folia stretch podrożały o ponad 50 proc. Worki i torebki papierowe podrożały w tym okresie od 5 do 7 proc. Z kolei ceny palet drewnianych podniosły się o 30 proc. i dostawcy uprzedzają, że to nie koniec podwyżek, bowiem drewno ma istotnie podrożeć w kolejnych miesiącach.

- Koszty pozasurowcowe wzrosły w ciągu ostatniego roku o 5–7 proc. To niestety musi się przełożyć na cenę mąki, a dalej na cenę pieczywa i wszelkich wyrobów produkowanych z mąki – uściśla ekspert.

Jak wynika z ostatnich danych GUS, w lipcu mąka podrożała o 2,1 proc. w ujęciu rocznym i o 1,4 proc. w ujęciu miesięcznym. Od początku roku podwyżka wyniosła 3,6 proc. Pieczywo w tym czasie podrożało o blisko 6 proc.

Nie należy się spodziewać wyraźnych korekt cenowych w dół

Na koszty branży zbożowo-młynarskiej wpłynęła także pandemia koronawirusa, która wymusiła stosowanie nowych, restrykcyjnych procedur epidemicznych. Na presję inflacyjną przełożyły się także zakłócenia w globalnym handlu – tymczasowe zerwanie łańcuchów dostaw skutkowało opóźnieniami w dostawach.

Jak dodaje Krzysztof Gwiazda, nie należy się spodziewać dużych i zdecydowanych korekt cenowych w dół w ciągu najbliższych miesięcy. Pozostaje poczekać do nowych zbiorów. Jeżeli będą one wyższe, bardziej udane niż w tym roku, to w naturalny sposób ceny zbóż powinny spadać.

Źródło: Newseria Biznes

[Zamknij >](#)