

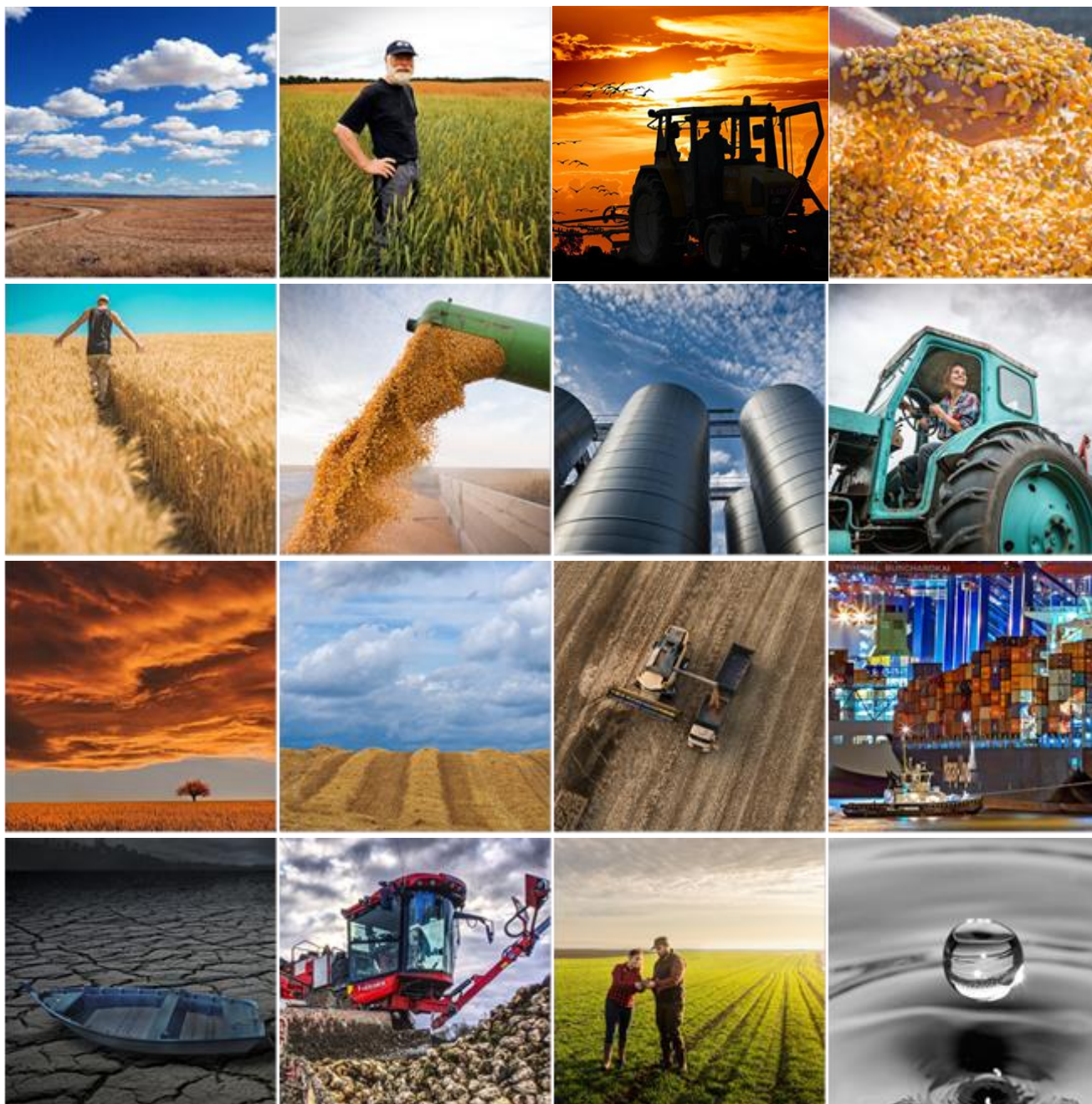



# FEDERACJA ZWIĄZKÓW PRACODAWCÓW – DZIERŻAWCÓW I WŁAŚCICIELI ROLNYCH

 ul. Hoża 66/68, 00-682 Warszawa

## Przegląd prasy | poniedziałek, 3 stycznia 2022



 +48 22 372 03 48

 [biuro@federacjarolna.pl](mailto:biuro@federacjarolna.pl)

 [www.federacjarolna.pl](http://www.federacjarolna.pl)

## Spis treści

Notowania .....	3
Rząd zajmie się zmianami w ustawie o ARiMR .....	4
Sprzedaż nawozów przeważnie wstrzymana. Saletra znacznie powyżej 4 tys. zł.....	4
Coraz starsi pracują w rolnictwie .....	4
Bankowcy ostrzegają: bez zabezpieczenia nie ma kredytu .....	4
Zastój w handlu zbożem. Większy ruch spodziewany za dwa tygodnie .....	5
KRIR: MRiRW odpowiada ws. wzrostu cen nawozów azotowych. UOKiK podejmie niezbędne działania .....	5
AKTUALIZACJA: Nowy cennik od Anwil trafił do dystrybutorów. Czy to zapowiedź obniżek? .....	5
Irlandia: rolnicy boją się cięć w płatnościach bezpośrednich .....	5
Czy rolnik może nabyć grunty rolne wspólnie z osobą nie będącą rolnikiem? .....	6
Tylko co trzeci rolnik w pełni zaopatrzył się w nawozy. Co piąty nie kupił nic .....	6
Już od 1 stycznia obowiązywać będą ustawy ważne dla rolników .....	6
Po ile pszenica po świętach? Aktualne cenniki z krajowych skupów .....	6
W 2022 r. rolnicy otrzymają wyższe dopłaty do paliwa wykorzystywanego do produkcji rolnej .....	7
Potrzebna tarcza antykryzysowa dla rolników w związku z wzrostem cen nawozów .....	7
Dopłaty powyżej średniej unijnej dla małych i średnich gospodarstw? .....	7
Ceny skupu zbóż, kukurydzy, oleistych i strączkowych: podwyżki wyhamowały .....	7
ZAŁĄCZNIK .....	8

## Notowania

CenyRolnicze.pl | 3 stycznia 2022



<b>PSZENICA KONS</b> Średnia cena zł/t: 1 270,24 MIN - MAX: 1 100,00 - 1 370,00	<b>ŻYTO KONSUMPCYJNE</b> Średnia cena zł/t: 1 031,88 MIN - MAX: 900,00 - 1 200,00	<b>JĘCZMIĘŃ BROWARNY</b> Średnia cena zł/t: 1 019,55 MIN - MAX: 900,00 - 1 360,00	<b>OWIES KONSUMPCYJNY</b> Średnia cena zł/t: 802,50 MIN - MAX: 700,00 - 940,00
<b>PSZENICA PASZ.</b> Średnia cena zł/t: 1 199,76 MIN - MAX: 980,00 - 1 350,00	<b>ŻYTO PASZOWE</b> Średnia cena zł/t: 947,22 MIN - MAX: 850,00 - 1 180,00	<b>PSZENŻYTO</b> Średnia cena zł/t: 1 053,25 MIN - MAX: 880,00 - 1 210,00	<b>JĘCZMIĘŃ PASZOWY</b> Średnia cena zł/t: 1 002,33 MIN - MAX: 880,00 - 1 200,00
<b>GROCH</b> Średnia cena zł/t: 1 347,14 MIN - MAX: 1 180,00 - 1 680,00	<b>ŁUBIN ŻŁÓTY</b> Średnia cena zł/t: 1 340,00 MIN - MAX: 1 300,00 - 1 380,00	<b>ŁUBIN WĄSKOLISTNY</b> Średnia cena zł/t: 1 328,57 MIN - MAX: 1 200,00 - 1 480,00	<b>BOBIK</b> Średnia cena zł/t: 1 318,33 MIN - MAX: 1 225,00 - 1 420,00
<b>RZEPAK</b> Średnia cena zł/t: 3 294,00 MIN - MAX: 2 900,00 - 3 520,00	<b>KUKURYDZA</b> Średnia cena zł/t: 1 018,85 MIN - MAX: 950,00 - 1 130,00	<b>MLEKO</b> Średnia cena zł/l: 1,78 MIN - MAX: 1,66 - 1,89	<b>ŻYWIEC WIEPRZOWY</b> Średnia cena zł/kg: 4,27 MIN - MAX: 3,60 - 4,90
<b>MATF Pszenica</b> 278,50 €/t		<b>MATF Kukurydza</b> 243,00 €/t	

## Rząd zajmie się zmianami w ustawie o ARiMR

Agropolska.pl | Autor : PAP, (ZL) | 27.12.2021 | Foto. Krzysztof Zacharuk



Utworzenie przez Agencję Restrukturyzacji i Modernizacji Rolnictwa spółki kapitałowej dla budowy systemów informatycznych na potrzeby Agencji, powoływanie doradców prezesa ARiMR przewiduje projekt zmian w ustawie o Agencji, którym we wtorek ma się zająć rząd. Zgodnie z projektem autorstwa ministerstwa rolnictwa, ustawowy zapis o tym, że nadzór nad Agencją Restrukturyzacji i Modernizacji Rolnictwa w zakresie gospodarki finansowej sprawuje minister właściwy do spraw finansów publicznych ma zostać zmieniony na zapis, brzmiący, że "nadzór nad Agencją sprawuje minister właściwy do spraw rozwoju wsi". [Czytaj dalej...](#)

## Sprzedaż nawozów przeważnie wstrzymana. Saletra znacznie powyżej 4 tys. zł

Farmer.pl | Autor: Małgorzata Tyszką | 27.12.2021 | fot. Shutterstock



Tuż przed świętami Bożego Narodzenia gruchnęła informacja, że znacznie podrożały nawozy azotowe. Cena saletry amonowej przekroczyła 4 tys. zł za tonę netto. Co teraz? Tylko nieliczne firmy mają cenniki i prowadzą sprzedaż, większość wstrzymała się z tym do Nowego Roku. Ma być jeszcze drożej.

Jako pierwsi informowaliśmy o gwałtownych wzrostach cen nawozów azotowych 23 grudnia, czyli dzień przed Wigilią. [Czytaj dalej...](#)

## Coraz starsi pracują w rolnictwie

Farmer.pl | Autor: opr. A. Kozłowska | 27.12.2021 | fot. shutterstock

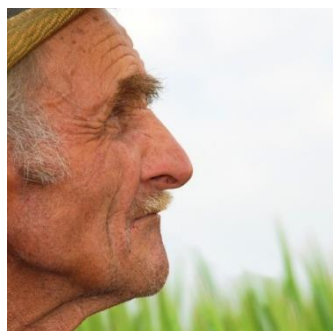

Średni wiek pracującego użytkownika gospodarstwa rolnego już kilka lat temu przekroczył 50 lat. W 2020 r. w stosunku do 2010 r. średni wiek użytkownika gospodarstwa rolnego zwiększył się o prawie 3 lata. Według danych zebranych w Powszechnym Spisie Rolnym, jaki miał miejsce w 2020 r., proces starzenia się użytkowników gospodarstw rolnych jest zauważalny w każdym z województw.

[Czytaj dalej...](#)

## Bankowcy ostrzegają: bez zabezpieczenia nie ma kredytu

Farmer.pl | Autor: Grzegorz Tomczyk | 26.12.2021 | Foto: Pixabay/Raten-Kauf



Związek Banków Polskich przestrzega, iż immunitet egzekucyjny wprowadzony w odniesieniu do mienia rolników skutkuje zaprzestaniem finansowania rolnictwa.

Sektor bankowy potwierdził obawy Wielkopolskiej Izby Rolniczej, iż nowe przepisy dotyczące możliwości egzekucji długów w gospodarstwach, skutkują wstrzymaniem przez banki kredytów i pożyczek dla rolników. Banki pozbawiono bowiem w nowych regulacjach skutecznych form zabezpieczenia. [Czytaj dalej...](#)

## Zastój w handlu zbożem. Większy ruch spodziewany za dwa tygodnie

Cenyrolnicze.pl | Autor : Paweł Hetnał | 28.12.2021 |



- Przedświąteczny tydzień charakteryzował się małymi obrotami na rynku zbóż tym bardziej, iż rynek operuje w warunkach uszczuplonej rynkowej podaży ziarna. Z końcem roku wielu rolników zamknęło już magazyny, dodatkowo obniżenie cen przez kupujących nie zachęcało ich do sprzedaży ziarna. Większych obrotów należy się spodziewać dopiero po 10 stycznia 2022 roku - informuje Izba Zbożowo-Paszowa.

[Czytaj dalej...](#)

## KRIR: MRiRW odpowiada ws. wzrostu cen nawozów azotowych. UOKiK podejmie niezbędne działania

Cenyrolnicze.pl | Autor : Redakcja | 28.12.2021 |



Krajowa Rada Izb Rolniczych opublikowała na swojej stronie odpowiedź MRiRW na wnioski samorządu rolniczego ws. sytuacji na rynku nawozów azotowych.

Jak możemy przeczytać w wyjaśnieniach "notowane od kilku miesięcy drastyczne wzrosty i wahania cen nawozów mineralnych bardzo niepokoją resort rolnictwa bowiem niekorzystnie oddziałują na możliwość prowadzenia racjonalnej gospodarki nawozowej. Sytuacja ta jest wyjątkowo trudna dla rolników. [Czytaj dalej...](#)

## AKTUALIZACJA: Nowy cennik od Anwil trafił do dystrybutorów. Czy to zapowiedź obniżek?

Farmer.pl | Autor: Małgorzata Tyszka | 28.12.2021 | fot. Shutterstock



- Zgodnie z zapowiedzią, elastycznie podchodzimy do cen nawozów w aspekcie zmiany ceny gazu. Nasz zaktualizowany cennik już dziś trafił do dystrybutorów – napisała na Twitterze Daria Studzińska, rzecznik prasowa Anwil Grupa Orlen. Opatrzyła go znakami wskazującymi na obniżki cen. AKTUALIZACJA: Jest nowy cennik od Anwil. Ceny są niższe.

Czy to zapowiedź spadków cen? Z informacji można wywnioskować, że bardzo możliwe. Zapytaliśmy o udostępnienie cennika. - Są to informacje stanowiące tajemnicę handlową spółki – odpowiedziała nam na tt Studzińska. [Czytaj dalej...](#)

## Irlandia: rolnicy boją się cięć w płatnościach bezpośrednich

Farmer.pl | Autor: JK | 28.12.2021 | Fot.pixabay.com



Przewodniczący Związku Rolników Irlandzkich (IFA), ponownie ostrzegł przed znaczną utratą dochodów, zwłaszcza irlandzkich rolników. Ma to się stać w wyniku reformy WPR i wynikających z niej cięć w płatnościach bezpośrednich.

Według niego, ponad 4500 rolników specjalizujących się w uprawach rolnych będzie w znacznie gorszej sytuacji ze względu na propozycje WPR przedstawione przez rząd w Dublinie. [Czytaj dalej...](#)

## Czy rolnik może nabyć grunty rolne wspólnie z osobą nie będącą rolnikiem?

Farmer.pl | Autor: Radosław Zieniewicz | 28.12.2021 | Foto. Shutterstock



Do redakcji Farmera zgłosił się rolnik, który chce zakupić grunty rolne wspólnie z partnerką. Problem polega na tym, że jego partnerka nie prowadzi działalności rolniczej. Czy osoba, która chce wspólnie z innym rolnikiem nabyć nieruchomość rolną, musi być rolnikiem? Odpowiedzi udzielił ekspert KOWR.

Zgłosił się do nas jeden z rolników z dość nietypowym przypadkiem. Otóż chce on nabyć grunty rolne od sąsiada (nie są oni w żaden sposób spokrewnieni), graniczące z jego gospodarstwem rolnym. [Czytaj dalej...](#)

## Tylko co trzeci rolnik w pełni zaopatrzył się w nawozy. Co piąty nie kupił nic

Cenyrolnicze.pl | Autor: Redakcja | 29.12.2021 |



Pod koniec grudnia na całym świecie zanotowano dalszy wzrost cen nawozów azotowych, jak również fosforu i potażu. Jednocześnie masowe restrykcje eksportowe u dużych producentów takich jak: Rosji, Chiny i Egipt utrudniają dostawy do Europy Zachodniej, USA i Indii. - Wielu rolników nie jest odpowiednio pokrytych nawozem na kolejny sezon - tak wynika z badania przeprowadzonego przez francuski portal rolniczy Terre-net. Według tego medium, tylko 37,5% wszystkich rolników ma już w magazynach nawozy azotowe na kolejny sezon. Prawie 20 proc. rolników jeszcze nic nie kupiło i czeka na rozwój sytuacji. [Czytaj dalej...](#)

## Już od 1 stycznia obowiązywać będą ustawy ważne dla rolników

Agropolska.pl | Autor : PAP, (EM) | 29.12.2021 | Foto. RPT



W 2022 r. rolnicy otrzymają wyższe dopłaty do paliwa wykorzystywanego do produkcji. W nadchodzącym roku prostsze będą ponadto procedury dotyczące prowadzenia przez rolników i ich rodziny działalności nierolniczej na gruntach rolnych oraz sprzedaży własnych produktów.

1 stycznia zacznie obowiązywać znowelizowana ustawa o zwrocie podatku akcyzowego zawartego w cenie oleju napędowego wykorzystywanego do produkcji rolnej.

[Czytaj dalej...](#)

## Po ile pszenica po świętach? Aktualne cenniki z krajowych skupów

Farmer.pl | Autor: Hanna Jarosławska | 29.12.2021 | fot. shutterstock



Cena tony pszenicy konsumpcyjnej waha się obecnie od 1200 do 1300 zł/t, natomiast wartość tony rzepaku plasuje się w granicach od 3000 do 3500 zł/t.

W krajowych skupach zbóż panuje obecnie duży spokój - wielu przedstawicieli przebywa na urlopiach, a cenniki uległy nie uległy wielkim zmianom. W dalszym ciągu nie ma zainteresowania sprzedażą płodów rolnych przez rolników. Średnia cena tony pszenicy konsumpcyjnej wynosi 1270 zł/t, rzepaku - 3300 zł, natomiast kukurydzy suchej około 1030 zł. [Czytaj dalej...](#)

## W 2022 r. rolnicy otrzymają wyższe dopłaty do paliwa wykorzystywanego do produkcji rolnej

Farmer.pl | Autor: PAP | 29.12.2021 | fot. Shutterstock



W 2022 r. rolnicy otrzymają wyższe dopłaty do paliwa wykorzystywanego do produkcji rolnej - to jedna ze zmian, które zaczną obowiązywać od 1 stycznia 2022 r. W nadchodzącym roku prostsze będą procedury dot. prowadzenia przez rolników i ich rodziny działalności nierolniczej na gruntach rolnych. 1 stycznia zacznie obowiązywać znowelizowana ustawa o zwrocie podatku akcyzowego zawartego w cenie oleju napędowego wykorzystywanego do produkcji rolnej. Ustawa zwiększa limit paliwa - ze 100 litrów do 110 litrów - zużywanego na 1 ha upraw rolnych. [Czytaj dalej...](#)

## Potrzebna tarcza antykrzysowa dla rolników w związku z wzrostem cen nawozów

Cenyrolnicze.pl | Autor: Redakcja | 30.12.2021 |



- Kolejny drastyczny wzrost cen nawozów i sygnalizowane problemy o ich ograniczonej dostępności są niedopuszczalne i doprowadzą do braku możliwości zakupu przez rolników i problem z uruchomieniem produkcji w gospodarstwach, a w konsekwencji do ich bankructwa. Powyższe czynniki będą powodem znacznego wzrostu cen dla konsumentów i zwiększenia inflacji – uważa Teresa Hałas, przewodnicząca Rady Krajowej NSZZ RI „Solidarność”. [Czytaj dalej...](#)

## Dopłaty powyżej średniej unijnej dla małych i średnich gospodarstw?

Cenyrolnicze.pl | Autor: Redakcja | 30.12.2021 |



- Nowa ustawa pozwoli już od kampanii 2022 r. zwiększyć dochody rolników i zapewnić im wypłatę tzw. Uzupełniającej Płatności Podstawowej (UPP), w ramach dopłat bezpośrednich – informuje ministerstwo rolnictwa.

Rada Ministrów przyjęła projekt ustawy o zmianie ustawy o płatnościach w ramach systemów wsparcia bezpośredniego oraz ustawy o krajowym systemie ewidencji producentów, ewidencji gospodarstw rolnych oraz ewidencji wniosków o przyznanie płatności, przedłożony przez Ministra Rolnictwa i Rozwoju Wsi. [Czytaj dalej...](#)

## Ceny skupu zbóż, kukurydzy, oleistych i strączkowych: podwyżki wyhamowały

Cenyrolnicze.pl | Autor: Redakcja | 29.12.2021 |



W poniedziałek w naszych notowaniach obserwowaliśmy wzrost przeciętnych cen skupu zbóż, który sięgał kilkunastu złotych za tonę. Dzisiaj w przypadku pszenicy mamy do czynienia z korektą spadkową na poziomie kilku złotych za tonę. W ciągu dwóch dni wzrost stawek pozostałych gatunków zbóż wyraźnie zwolnił. Nadal rosną ceny rzepaku.

Aktualne ceny skupu zbóż, rzepaku, kukurydzy i strączkowych zebrane w dniu 29.12.2021 r. z firm zlokalizowanych na terenie całej Polski przez redakcję portalu CenyRolnicze.pl przedstawiają się następująco: [Czytaj dalej...](#)

# ZAŁĄCZNIK

## Rząd zajmie się zmianami w ustawie o ARiMR

Agropolska.pl | Autor : PAP, (ZL) | 27.12.2021 | Foto. Krzysztof Zacharuk



Utworzenie przez Agencję Restrukturyzacji i Modernizacji Rolnictwa spółki kapitałowej dla budowy systemów informatycznych na potrzeby Agencji, powoływanie doradców prezesa ARiMR przewiduje projekt zmian w ustawie o Agencji, którym we wtorek ma się zająć rząd.

Zgodnie z projektem autorstwa ministerstwa rolnictwa, ustawowy zapis o tym, że nadzór nad Agencją Restrukturyzacji i Modernizacji Rolnictwa w zakresie gospodarki finansowej sprawuje minister właściwy do spraw finansów publicznych ma zostać zmieniony na zapis, brzmiący, że "nadzór nad Agencją sprawuje minister właściwy do

spraw rozwoju wsi".

Projekt umożliwia też Agencji zakładanie spółek oraz nabywanie udziałów lub akcji. Jak podkreśla się w uzasadnieniu, proponowany przepis przewiduje możliwość utworzenia przez Agencję spółki kapitałowej, której celem będzie realizacja zadań polegających na zapewnieniu rozwoju systemów i rozwiązań teleinformatycznych służących do realizacji zadań ARiMR, a także do realizacji innych zadań w zakresie działań administracji rządowej rolnictwo, rozwój wsi, rynki rolne lub rybołówstwo. Spółka realizowałaby zadania w zakresie stworzenia i wdrożenia, a następnie utrzymania systemu do obsługi Programu Rozwoju Obszarów Wiejskich na lata 2021-2027 - wskazuje uzasadnienie.

Inne zawarte w projekcie zmiany przewidują rozszerzenie katalogu stanowisk w strukturze Agencji, które obsadzone są w drodze powołania, i w których przypadku powołanie jest równoznaczne z nawiązaniem stosunku pracy na podstawie powołania. Obok Prezesa Agencji, zastępcy Prezesa Agencji, kierownika komórki organizacyjnej w Centrali Agencji i jego zastępcy, dyrektora oddziału regionalnego i jego zastępcy, kierownika biura powiatowego i jego zastępcy oraz kierowników biur w oddziałach regionalnych i ich zastępców proponuje rozszerzenie katalogu o stanowisko doradcy Prezesa Agencji.

Jak przypomniano w uzasadnieniu, obecnie doradcy Prezesa zatrudnieni są na podstawie umowy o pracę, ze wszystkimi tego skutkami w sferze zarówno nawiązywania, jak i rozwiązywania stosunku pracy. Po zmianie charakteru stosunku pracy doradcy na stosunek nawiązywany na podstawie powołania, Prezes Agencji będzie mógł, w zależności od potrzeb Agencji, elastyczniej kształtować skład zespołu swoich doradców - brzmi uzasadnienie.

[Zamknij >](#)



## Sprzedaż nawozów przeważnie wstrzymana. Saletra znacznie powyżej 4 tys. zł

Farmer.pl | Autor: Małgorzata Tyszką | 27.12.2021 | fot. Shutterstock



Tuż przed świętami Bożego Narodzenia gruchnęła informacja, że znacznie podrożały nawozy azotowe. Cena saletry amonowej przekroczyła 4 tys. zł za tonę netto. Co teraz? Tylko nieliczne firmy mają cenniki i prowadzą sprzedaż, większość wstrzymała się z tym do Nowego Roku. Ma być jeszcze drożej.

Jako pierwsi informowaliśmy o gwałtownych wzrostach cen nawozów azotowych 23 grudnia, czyli dzień przed Wigilią.

Mieliśmy wiele informacji od rolników, którzy podawali, że saletra amonowa z jeszcze niedawno i tak horrendalnie wysokiej ceny 2600 zł/t netto, wzrosła do ponad 4 tys. zł, a mocznik do nawet 5500 zł/t netto. „Zagotowało” się na formach internetowych i w mediach społecznościowych. Rolnicy przekazywali sobie nieliczne cenniki i informowali, że sprzedaż w większości firm dystrybucyjnych jest wstrzymana. Pytali co się dzieje.

RAJPOL Tel. 34 358 24 85 czwartek, 23 grudzień 2021

Cennik nawozy

		big bag	worek
Saletra amonowa	34 + Mg	4 630	4 660
Saletra amonowa	33,5 + 2Ca + Mg	4 630	4 660
Salmag	27,5 + 3,5Ca + 4Mg	3 730	3 760
Salmag z Borem	27 + 2Ca + 4Mg + 0,2B	3 730	3 760
Saletrzak Węgry	27N+6Ca+4Mg	3 800	
Saletrosan	26N+13S		
Mocznik	46		
Siarczan amonu	21N+24S	2 890	2 920
Mocznik grubo gra	46	5 500	5 500
Polifoska 6	6-20-30+7S	2 870	2 900
Polifoska 8	8-24-24+9S	2 930	2 960
Ultra DAP	18-46		
Polidap	18-46+5S	3 640	3 670
Sól potasowa	60	2 850	
KornKali	40+6Mg+3Na+4S	2 180	2 220
Kainit magnesia	11K+5Mg+20Na+4S	1 050	1 120
Amofoska 20	4-12-20+5Ca+12S	2 030	2 050
Lubofoska	4-12-12+14Ca+29S		
Superfosfat wzb.	40+10Ca+5S		
Holist PK	15-30		
Lubofos RS	3,5-8-21+2Ca+2,5Mg+15,5S		
ULTRA 8	8-20-30	2 850	
Amofoska 12	4-12-12+10Ca+15S+2,5Mg	1 590	1 620
WapMag	28Ca+16Mg		600
Kizeryt	25 MgO + 50 SO <sub>3</sub>	2 080	2 150
MacroSpeed Greer	25 MgO + 50 SO <sub>3</sub>		
Wapniak Jurajski	50 CaO	420	
R S M	32		
RSM / R S M+S	28 / 26+3S	3 400	
NPK	7-20-30		
Grankal Mg	30 CaO + 20 MgO	420	
Saletra amo. Węgr	34		
Yara SULFAN	24N+12CaO+15SO <sub>3</sub> +1,5MgO	3 800	

## Pytanie do producentów o cenę

My również wystosowaliśmy takie zapytanie do dwóch producentów polskich nawozów, a więc do Anwilu i Grupy Azoty. Z Anwilu dostaliśmy informacje o zamieszczonym na ich stronie komunikacie w tej sprawie.

- Opłacalność produkcji nawozów, zwłaszcza azotowych została ograniczona przez zmiany cen gazu, które tylko w ciągu ostatniego roku wzrosły aż o 600 proc. Ta sytuacja mocno obciążyła wytwórców nawozów i część z nich wstrzymała produkcję. ANWIL, jako jedna z nielicznych firm, utrzymał ciągłość produkcji i zapewnił dostępność tego ważnego dla branży rolniczej produktu na rynku. Obecnie ceny gazu mają już 90-procentowy udział w kosztach produkcji nawozów azotowych. Porównując ceny z grudnia tego roku z analogicznym okresem w 2020 roku, gaz podrożał ponad 7-krotnie (grudzień 2020 – ok. 72,15 zł za MWh vs. grudzień 2021 ok. 531,51 zł za MWh\*). Negatywne trendy widać nie tylko na polskim rynku. Decyzje podejmowane przez zagraniczne koncerny chemiczne wyraźnie pokazują, że kwestia drożejących cen gazu w taryfach dla odbiorców przemysłowych jest problemem ogólnosiwiatowym. Zmagają się z nim praktycznie wszyscy przedsiębiorcy, wykorzystujący ten surowiec w produkcji. W ANWILU aktualnie trwa wcześniej zaplanowany postój technologiczny jednej z linii produkcyjnych nawozów. Spółka podejmuje wszelkie działania i starania, aby minimalizować wpływ sytuacji makroekonomicznej na klientów docelowych – podał Anwil.

Grupa Azoty jeszcze nie odpowiedziała. Mamy okres Świąteczny, co niewątpliwie również nie sprzyja komunikacji, bo wiele osób jest obecnie na urlopiach. Dlatego uzyskanie oficjalnych komentarzy w tej ważnej sprawie, jest trudne. Agrochem Puławy – autoryzowany dystrybutor nawozów Grupy Azoty, gdzie podawany był cennik produktów firmy, nie zmienił się od 26 listopada.

## Informacje z rynku o cenach nawozów

Nieoficjalnych informacji mamy więcej. Redakcja obdzwoniła kilkanaście punktów dystrybucyjnych sprzedaży nawozów w Polsce. Rozmawialiśmy również z kilkoma przedstawicielami firm i wszędzie jest jeden przekaz. Sprzedaż jest przeważnie wstrzymana. Tłumaczona zwykle brakiem produktów, zwłaszcza nawozów azotowych: saletry amonowej i mocznika.

Cenników nie ma i stąd nie podawane są przeważnie oficjalnie ceny nawozów. Ma się to zmienić po Nowym Roku. Według jednych sprzedaż na ruszyć w pierwszych dniach 2022 r., według drugich – po 15 stycznia 2022. Nie ma tutaj jednoznacznych odpowiedzi. Nieoficjalnie z jednej strony mówi się, że place z nawozami w firmach są puste i czekają na dostawy producentów, z drugiej towar jest, ale czeka na wyższe ceny.

Wszyscy są zgodni, że będzie drożej. Bo pytając o cenę saletry amonowej, która podawana była 23 grudnia, czyli 4 tys. zł za tonę netto, w kilku punktach dowiadujemy się, że może ona nawet dojść do 5 tys. Czy tak będzie? Mamy nadzieję, że nie, ale na pewno temat jest wręcz „gorącym ziemniakiem”.

Co jest powodem takich wzrostów cen? Tutaj też nikt nie chce powiedzieć wprost. Ale na pewno rynek jest bardzo nerwowy. Wszyscy wzajemnie się obserwują i chcą dla siebie coś urwać. Czynniki spekulacyjny nie jest bez znaczenia i to również, ale oczywiście nieoficjalnie, przyznają przedstawiciele firm...

[Link do pełnego artykułu](#)

[Zamknij >](#)

## Coraz starsi pracują w rolnictwie

Farmer.pl | Autor: opr. A. Kozłowska | 27.12.2021 | fot. shutterstock



Średni wiek pracującego użytkownika gospodarstwa rolnego już kilka lat temu przekroczył 50 lat, a wyniki PSR 2020 pokazały, że proces starzenia się tej grupy osób postępuje. W 2020 r. w stosunku do 2010 r. średni wiek użytkownika gospodarstwa rolnego zwiększył się o prawie 3 lata.

Według danych zebranych w Powszechnym Spisie Rolnym, jaki miał miejsce w 2020 r., proces starzenia się użytkowników gospodarstw rolnych jest zauważalny w każdym z województw. W stosunku do 2010 roku (tj. okresu, gdy przeprowadzono ostatni spis rolny) średnia wieku użytkownika gospodarstwa rolnego wzrosła w największym

stopniu w województwie dolnośląskim – o 3,6 lat, a najmniej w województwie świętokrzyskim – o 2,5 roku.

Średni wiek użytkownika gospodarstwa indywidualnego

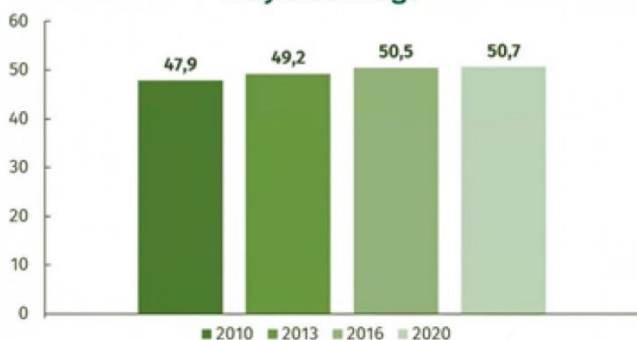

Źródło: GUS

### Młodzi gospodarują na dużych arealach

Wiek użytkowników jest skorelowany z powierzchnią gospodarstwa rolnego. Im większe gospodarstwo pod względem arealu tym młodszy jest użytkownik. Wśród wszystkich gospodarstw indywidualnych, gospodarstwa o powierzchni użytków rolnych do 5 ha stanowią 52%. Nieco więcej niż 2/5 (ok. 46%) z nich jest użytkowana przez osoby w wieku 55 lat i więcej. W gospodarstwach o powierzchni użytków rolnych 15 ha i więcej udział użytkowników w analogicznej grupie wieku maleje do 28%. Młodzi użytkownicy w wieku do 34 lat są stosunkowo niewielką grupą i częściej prowadzą gospodarstwa o powierzchni przekraczającej 10 ha użytków rolnych.

### Kobiety na traktorach

W ogólnej liczbie 1,3 mln pracujących użytkowników, 887,8 tys. to mężczyźni (68,7%). Rozkład płci wśród użytkowników gospodarstw indywidualnych jest zbliżony zarówno wg spisu rolnego 2010 jak i spisu 2020. Odsetek kobiet użytkowników gospodarstw rolnych wynosi obecnie 31,3% i wzrósł jedynie o 0,4 p. proc. w stosunku do 2010 roku. Z danych wynika, że kobiety są częściej użytkownikami gospodarstw o mniejszej powierzchni – do 10 ha...

[Link do pełnego artykułu](#)

[Zamknij >](#)

## Bankowcy ostrzegają: bez zabezpieczenia nie ma kredytu

Farmer.pl | Autor: Grzegorz Tomczyk | 26.12.2021 | Foto: Pixabay/Raten-Kauf



Związek Banków Polskich przestrzega, iż immunitet egzekucyjny wprowadzony w odniesieniu do mienia rolników skutkuje zaprzestaniem finansowania rolnictwa.

Sektor bankowy potwierdził obawy Wielkopolskiej Izby Rolniczej, iż nowe przepisy dotyczące możliwości egzekucji długów w gospodarstwach, skutkują wstrzymaniem przez banki kredytów i pożyczek dla rolników. Banki pozbawiono bowiem w nowych regulacjach skutecznych form zabezpieczenia.

Ze względu na wprowadzony immunitet egzekucyjny wnioski kredytowe rolników będą z automatu odrzucane – alarmuje portal alebank.pl, powołując się na opublikowane właśnie stanowisko Związku Banków Polskich.

W całej sprawie chodzi o przeniesienie przepisów rozporządzenia Ministra Sprawiedliwości z dnia 5 lipca 2017 r. w sprawie określenia przedmiotów należących do rolnika prowadzącego gospodarstwo, które nie podlegają egzekucji, do kodeksu postępowania cywilnego. Nowelizacja ustawy została już uchwalona przez Sejm.

Problem w tym, że zapisów rozporządzenia nie przeniesiono w całości, lecz bez istotnych regulacji dotyczących możliwego zabezpieczenia kredytów na majątku kredytobiorcy. ZBP nie kwestionuje celu samej ustawy, czyli określenia listy przedmiotów wyłączonych spod egzekucji, które są potrzebne rolnikowi do dalszego prowadzenia działalności rolniczej.

ZBP zauważa jednak, że już przepisy Rozporządzenia Ministra Sprawiedliwości stworzyły dla rolników barierę w dostępie do finansowania. Rozporządzenie wyłączało bowiem spod egzekucji również nieruchomości: budynki gospodarcze i grunty rolne, tymczasem większość kredytów udzielano rolnikom pod hipotekę na nieruchomościach.

Przenosząc regulacje z rozporządzenia do kodeksu postępowania cywilnego pominięto zaś §5 wspomnianego rozporządzenia, według którego „przepisów rozporządzenia nie stosuje się w razie równoczesnego skierowania egzekucji do wszystkich nieruchomości wchodzących w skład gospodarstwa rolnego prowadzonego przez dłużnika”. Jak zauważa ZBP, tym samym rolników objęto swoistym „immunitetem egzekucyjnym”, ale też bankom uniemożliwia się zupełnie zabezpieczenie kredytów rolniczych i ewentualne odzyskanie wierzytelności...

[Link do pełnego artykułu](#)

[Zamknij >](#)

## Zastój w handlu zbożem. Większy ruch spodziewany za dwa tygodnie

Cenyrolnicze.pl | Autor : Paweł Hetnał | 28.12.2021 |



- Przedświąteczny tydzień charakteryzował się małymi obrotami na rynku zbóż tym bardziej, iż rynek operuje w warunkach uszczuplonej rynkowej podaży ziarna. Z końcem roku wielu rolników zamknęło już magazyny, dodatkowo obniżenie cen przez kupujących nie zachęcało ich do sprzedaży ziarna. Większych obrotów należy się spodziewać dopiero po 10 stycznia 2022 roku - informuje Izba Zbożowo-Paszowa.

Większość podmiotów wydaje się być w mniejszym lub większym stopniu pokryta w surowiec na okres świąteczny i obniżyła ceny zbóż. Przetwórcy są obecnie zainteresowani zawieraniem kontraktów na dostawy ziarna w lutym-marcu 2022 roku.

W połowie tygodnia, ceny ziarna na rynku krajowym oferowane przez przetwórców i firmy handlowe z dostawą kształtowały się następująco:

- - pszenica konsumpcyjna - 1250-1340 PLN/t,
- - pszenica paszowa - 1250-1320 PLN/t,
- - żyto konsumpcyjne - 1050-1150 PLN/t,
- - żyto paszowe - 1050-1100 PLN/t,
- - pszenżyto - 1150-1200 PLN/t,
- - jęczmień paszowy - 1050-1150 PLN/t,
- - owies paszowy - 850-900 PLN/t,
- - kukurydza - 1050-1100 PLN/t,
- - rzepak - 3300-3450 PLN/t.

Ceny polskiego ziarna nie są konkurencyjne

Jak dotychczas, eksport ziarna z kraju w bieżącym sezonie 2021/22 jest wolniejszy niż w sezonie poprzednim. Ceny polskiej pszenicy są obecnie mało konkurencyjne na rynku światowym, co przy bardzo wysokich kosztach frachtu morskiego z krajów bałtyckich ciąży na atrakcyjności naszego ziarna. Według zaktualizowanych danych, w pierwszych 4 miesiącach bieżącego sezonu 2021/22 (lipiec-październik), eksport zbóż z kraju wyniósł ponad 2425 tys. ton i był o 8% mniejszy od eksportu ziarna w tym samym okresie poprzedniego sezonu. Z tej wielkości, eksport pszenicy wyniósł ponad 1052 tys. ton (-3%), żyta – 349 tys. ton (-40%), pszenżyta – 306 tys. ton (-45%), kukurydzy – 419 tys. ton (2.5-krotny wzrost), owsa – 75 tys. ton (+29%), a jęczmienia – 224 tys. ton (+6%).

W połowie tygodnia, ceny zbóż oferowane przez eksporterów z dostawą do portów kształtowały się następująco:

- - pszenica konsumpcyjna (12.5/76/250) – 1310-1340 PLN/t (dostawa Sz/G/G, XII/I-II),
- - żyto – 1100 PLN/t (dostawa G/G, XII/I),
- - pszenżyto – 1125-1215 PLN/t (dostawa G/G, XII/I),
- - owies (min. 46kg/hl) – 940 PLN/t (dostawa G/G, XII/I),
- - kukurydza – 1050-1090 PLN/t (dostawa Sz/G/G, XII/I).

Eksport zbóż na kołach głównie dotyczy realizacji wcześniejszych kontraktów i dostaw ziarna na rynek niemiecki. Przedmiotem wywozu za zachodnią granicę jest przede wszystkim kukurydza. W związku z niekorzystnymi relacjami kursowymi, import ziarna od naszych południowych sąsiadów pozostaje nieopłacalny.

Analiza opracowana przez Sparks Polska i Izbę Zbożowo-Paszową

[Zamknij >](#)

## KRIR: MRiRW odpowiada ws. wzrostu cen nawozów azotowych. UOKiK podejmie niezbędne działania

Cenyrolnicze.pl | Autor : Redakcja | 28.12.2021 |



Krajowa Rada Izb Rolniczych opublikowała na swojej stronie odpowiedź MRiRW na wnioski samorządu rolniczego ws. sytuacji na rynku nawozów azotowych.

Jak możemy przeczytać w wyjaśnieniach "notowane od kilku miesięcy drastyczne wzrosty i wahania cen nawozów mineralnych bardzo niepokoją resort rolnictwa bowiem niekorzystnie oddziałują na możliwość prowadzenia racjonalnej gospodarki nawozowej. Sytuacja ta jest wyjątkowo trudna dla rolników.

W sprawie wzrostu cen nawozów Ministerstwo zwraca uwagę na zasadniczą kwestię, że podwyżki cen nawozów mineralnych w br. są związane przede wszystkim z wyraźnym wzrostem cen nawozów oraz surowców do ich produkcji (głównie gazu ziemnego) w handlu światowym.

Produkcja nawozów azotowych oparta jest na amoniaku, z którego wytwarza się obecnie około 97% nawozów azotowych. Natomiast 80-90% całkowitych kosztów produkcji amoniaku, z którego wytwarza się nawozy azotowe stanowi gaz ziemny. Z tego też powodu zmiany cen gazu są krytycznie ważne dla tego przemysłowego wytwarzania nawozów azotowych.

Zgodnie z analizą Instytutu Ekonomiki i Gospodarki Żywnościowej PIB w Warszawie w październiku br. indeks cen nawozów Banku Światowego zwiększył się o 23,4% w porównaniu z miesiącem poprzednim do prawie 160 punktów i był najwyższy od maja 2012 r. W ciągu 12 miesięcy nawozy mineralne w handlu międzynarodowym podrożały średnio o 108,5%, w tym cena mocznika zwiększyła się 2,5-krotnie. Dla porównania indeks cen surowców energetycznych Banku Światowego wzrósł w ciągu 12 miesięcy o prawie 140%, a indeks cen gazu ziemnego – 4-krotnie, w tym gazu TTF (który jest traktowany jako punkt odniesienia cen gazu dla odbiorców europejskich) zwiększył się ponad 6-krotnie. Wyższe ceny nawozów w handlu światowym mają związek z większym popytem pod wpływem rosnących cen zbóż i roślin oleistych, ale wynikają też z wyższych cen surowców do produkcji nawozów (głównie gazu) oraz mniejszego eksportu nawozów z Chin.

W celu wsparcia rolników Ministerstwo przyspieszyło wypłatę zaliczek na dopłaty bezpośrednie dla rolników, co umożliwi dokonywanie zakupów środków produkcji, w tym nawozów. Ministerstwo prowadzi również rozmowy z krajowymi producentami nawozów (Anwil S. A., Grupa Azoty S. A.) oraz Ministerstwem Aktywów Państwowych w celu poprawy sytuacji rynkowej.

Grupa Azoty S. A. obserwując wzmożony popyt na nawozy na rynku krajowym podjęła decyzję o ograniczeniu dostaw na rynki zagraniczne i przekierowaniu ich na rynek krajowy. Wolumeny dostarczane na rynki zagraniczne wynikają z zawartych wcześniej kontraktów, często wieloletnich, których niezrealizowanie wiązałoby się z dużymi karami finansowymi.

W związku z wysokim poziomem cen gazu, wielu europejskich producentów zatrzymało lub ograniczyło produkcję. Grupa Azoty S. A. oraz Anwil S. A. są jednymi z nielicznych koncernów w Europie produkujących nawozy, które nie wstrzymały lub istotnie nie ograniczyły produkcji w swoich zakładach. Grupa Azoty S. A. produkuje swoje nawozy na pełnych zdolnościach technologicznych w celu zabezpieczenia popytu na krajowym rynku.

Proces produkcji w Anwil S. A. również przebiega bez zakłóceń, a Spółka wywiązuje się ze wszystkich swoich zobowiązań kontraktowych.

Ponadto Grupa Azoty S. A. zaapelowała do swoich autoryzowanych dystrybutorów nawozów o aktywną współpracę z grupami producenckimi, spółdzielniami oraz grupami rolników w celu zapewnienia oczekiwanej dostępności do nawozów na rynku krajowym.

Zwrócono uwagę na potrzebę pilnej analizy strumienia dalszej sprzedaży nawozów, tak aby w pierwszych kolejności zabezpieczone zostały potrzeby zakupowe polskich rolników.

Jednocześnie w związku z zaistniałą sytuacją na rynku nawozów, Grupa Azoty S. A. w licznych komunikatach informuje wszystkich interesariuszy, w tym również rolników, o podejmowanych działaniach oraz aktualnej sytuacji rynkowej. Członkowie Zarządu tej Spółki uczestniczą w cyklu webinarium z rolnikami, a także w spotkaniach z przedstawicielami organizacji rolniczych w celu zdefiniowania obszarów możliwej współpracy, z uwzględnieniem najważniejszych wyzwań rynku nawozowego. Podczas spotkania z parlamentarzystami w dniu 23 listopada br. Pan Tomasz Hinc - Prezes Grupy Azoty S.A. uczestnicząc w posiedzeniu Sejmowej Komisji Rolnictwa i Rozwoju Wsi powiedział m.in.: „Szanowni państwo, firmy produkcyjne nie mają innego wyjścia, jak ujmować w cenach swoich produktów ceny surowców, a ceny surowców drastycznie rosną, surowce drożeją. Mieliśmy bardzo dynamiczny wzrost cen gazu w ostatnich dwóch tygodniach września. Gaz w jednym z notowań przebił 160 euro za MWh. Teraz utrzymuje się w okolicach 90–100 euro za 1 MWh. Dla porównania – w zeszłym roku ceny były w granicach kilkunastu euro za 1 MWh. Państwo mogą zobaczyć, jaka jest skala podwyżek i jak dynamicznie zmienia się sytuacja na rynku.”

„Szanowni państwo, my z naszymi konkurentami wewnętrznymi i z zagranicy codziennie walczymy o rynek. Teraz mamy wyjątkową sytuację, kiedy konkurencja się zamknęła, ale jak już powiedziałem, to jest podyktowane przede wszystkim dużym ryzykiem prowadzenia tej działalności. Chciałbym powiedzieć, że my z uwagi właśnie na odpowiedzialność za cykl produkcyjny u rolników i żeby polskim rolnikom nawozów nie zabrakło, na ten moment nie ograniczaliśmy produkcji.”

„My prowadzimy produkcję i chciałbym podkreślić, że na ten moment jest pełna dostępność naszych nawozów. Można wybrać. Lista autoryzowanych dystrybutorów znajduje się na stronie Grupy Azoty – grupazoty.com – i tam podane są telefony. Można sobie wybrać dystrybutora, można rozmawiać z każdym dystrybutorem, rozmawiać o konkretnej cenie. Cennik nasz, grupowy, u naszego dystrybutora grupowego jest na stronie Agrochem Puławy i też państwa odsyłam do strony.”

„Szanowni państwo, chciałbym podkreślić, że Grupa Azoty posiada 70 autoryzowanych dystrybutorów na terenie całego kraju. Dystrybutorzy mogą prowadzić sprzedaż na terenie całego kraju. To znaczy, że każdy dystrybutor – niezależnie od tego, gdzie jest zlokalizowany – może oferować towar na terenie całego kraju. To jest o tyle istotne, że wybór, od kogo kupuje się nawóz, jest wyborem konkretnego rolnika, spółdzielni, grup producenckich. Często jest tak, że również są organizowane przetargi na dostarczanie nawozów do dużych gospodarstw. Państwo też o tym wiedzą, że musimy wówczas konkurować. Tak że pierwsza rzecz – jest wybór spośród 70 autoryzowanych dystrybutorów.”

„Chciałbym państwa poinformować i poprosić za państwa pośrednictwem, żebyście państwo informowali rolników, że spółka w 100% należąca do Grupy Azoty – Agrochem Puławy – to jest nasz firmowy dystrybutor. Kupując w Agrochemie Puławy, jest tak, jakby rolnicy kupowali na bramie w Grupie Azoty. Szanowni państwo, to tak wygląda – jest Agrochem Puławy, jest telefon, jest strona internetowa, można zadzwonić. Składem 24-tonowym, bo też padła tutaj informacja, że rolnicy są w stanie przyjechać, są w stanie odebrać nawóz. Dlaczego, Szanowni państwo, 24-tonowym składem? Bo po prostu jest to wielkość TIR-a. Tak to wygląda. Natomiast 24 tony to jest, jak państwo wiedzą, nawóz na 50 ha, bo średnio liczy się pół tony na hektar. Jeszcze jeden ważny aspekt. „Szanowni państwo, podjęliśmy trudną decyzję, wcześniej niespotykaną na rynku, o opublikowaniu cenników. Na stronie Agrochemu są cenniki. Państwo pytali o ceny.

Odsyłam – na stronie jest cennik i można powiedzieć, że to jest punkt odniesienia dla całego rynku. Oczywiście spotkało się to z dużym sprzeciwem i oporem, ponieważ nie tylko grupa Azoty handluje nawozami. Chciałbym jeszcze dodać, że opublikowanie tego cennika ustabilizowało sytuację cenową na rynku.”

Ponadto w wyniku interwencji Ministra Rolnictwa i Rozwoju Wsi Prezes Urzędu Ochrony Konkurencji i Konsumentów planuje podjąć niezbędne działania w ramach przysługujących mu kompetencji, w celu zbadania rynku produkcji i dostaw nawozów mineralnych, a także weryfikacji czy podwyżki cen wykraczają poza podstawy makroekonomiczne i czy nie są wynikiem praktyk ograniczających konkurencję.”

[Zamknij >](#)

## AKTUALIZACJA: Nowy cennik od Anwil trafił do dystrybutorów. Czy to zapowiedź obniżek?

Farmer.pl | Autor: Małgorzata Tyszka | 28.12.2021 | fot. Shutterstock



- Zgodnie z zapowiedzią, elastycznie podchodzimy do cen nawozów w aspekcie zmiany ceny gazu. Nasz zaktualizowany cennik już dziś trafił do dystrybutorów – napisała na Twitterze Daria Studzińska, rzecznik prasowa Anwil Grupa Orlen. Opatrzyła go znakami wskazującymi na obniżki cen. AKTUALIZACJA: Jest nowy cennik od Anwil. Ceny są niższe.

Czy to zapowiedź spadków cen? Z informacji można wywnioskować, że bardzo możliwe. Zapytaliśmy o udostępnienie cennika. - Są to informacje stanowiące tajemnicę handlową spółki – odpowiedziała nam na tt Studzińska.

AKTUALIZACJA: Dnia 29 grudnia 2021 r. rzeczywiście pojawiły się w sieci informacje o nowym cenniku firmy Anwil. Z nieoficjalnych danych wynika, że jest w nim napisane, iż nowe ceny mają obowiązywać od 1 stycznia 2022 r. Są one wprowadzane dla 25 proc. styczniowych ilości kontraktowych. Saletra amonowa wyceniona została w nim na ok. 2600 zł/t.

OK Cennik ANWIL od 01.01.2022r....

FABRYCZNE PUNKTY SPRZEDAŻY  
ANWILU S.A.

Szanowni Państwo,

Informujemy Państwa, że od 1 stycznia 2022r. wprowadzamy nowe ceny nawozów dla 25% styczniowych ilości kontraktowych. Ceny netto sprzedaż w zł/Mg) wynosić będą:

Produkt	Baza dostawy	Worki big-bagi	Worki 50 kg na paletach	Worki 25 kg na paletach
Saletra	FCA	2660	2685	2690
	DAP transport samochodowy	2695	2720	2725
	DAP kolej	2645	2670	2675
CANWIL	FCA	2390	2415	2420
	DAP transport samochodowy	2425	2450	2455
	DAP kolej	2375	2400	2405
CANWIL S	FCA	2410	-	-
	DAP transport samochodowy	2445	-	-
	DAP kolej	2395	-	-
CANWIL Mg-S	FCA	2380	-	-
	DAP transport samochodowy	2415	-	-
	DAP kolej	2365	-	-

ANWIL S.A. z siedzibą we Wrocławiu,  
87-805 Wrocław, ul. Toruńska 222, e-mail: anwil@anwil.pl, www.anwil.pl  
wpisana do Krajowego Rejestru Sądowego prowadzonego przez Sąd Rejonowy w Toruniu  
VI Wydział Gospodarczy Krajowego Rejestru Sądowego KRS 0000015684, numer rejestrowy 300 000019504  
NIP 888-000-49-35, kapitał zakładowy 134 924 800,00 PLN wpłacony w całości

Screen z Twittera RoLnikPL

Rolnicy poprzez media społecznościowe informują o obniżkach.

Przypominamy, że 23 grudnia pojawiła się informacja o gwałtownych wzrostach cen nawozów, zwłaszcza azotowych. Saletra amonowa, która była wyceniona wcześniej na ok. 2600 zł/t netto, podrożała do powyżej 4 tys. zł na tonie.



Pojawiły się dane, że sprzedaż jest wstrzymana, a tylko nieliczne punkty dystrybucyjne, podawały cenniki i umożliwiały zakup nawozów...

[Link do pełnego artykułu](#)

[Zamknij >](#)

## Irlandia: rolnicy boją się cięć w płatnościach bezpośrednich

Farmer.pl | Autor: JK | 28.12.2021 | Fot.pixabay.com



Przewodniczący Związku Rolników Irlandzkich (IFA), ponownie ostrzegł przed znaczną utratą dochodów, zwłaszcza irlandzkich rolników. Ma to się stać w wyniku reformy WPR i wynikających z niej cięć w płatnościach bezpośrednich.

Według niego, ponad 4500 rolników specjalizujących się w uprawach rolnych będzie w znacznie gorszej sytuacji ze względu na propozycje WPR przedstawione przez rząd w Dublinie.

Na przykład gospodarstwo rolne z płatnościami w wysokości 400 euro na hektar utraciłoby do 2027 r., co najmniej 120 euro/ha gdyby wprowadzono ekoprogramy, dodatkowe redystrybucyjne wsparcie dochodu na rzecz zrównoważonego rozwoju (CRISS) i brana byłaby pod uwagę konwergencja...

[Link do pełnego artykułu](#)

[Zamknij >](#)

## Czy rolnik może nabyć grunty rolne wspólnie z osobą nie będącą rolnikiem?

Farmer.pl | Autor: Radosław Zieniewicz | 28.12.2021 | Foto. Shutterstock



Do redakcji Farmera zgłosił się rolnik, który chce zakupić grunty rolne wspólnie z partnerką. Problem polega na tym, że jego partnerka nie prowadzi działalności rolniczej. Czy osoba, która chce wspólnie z innym rolnikiem nabyć nieruchomość rolną, musi być rolnikiem? Odpowiedzi udzielił ekspert KOWR.

Zgłosił się do nas jeden z rolników z dość nietypowym przypadkiem. Otóż chce on nabyć grunty rolne od sąsiada (nie są oni w żaden sposób spokrewnieni), graniczące z jego gospodarstwem rolnym.

Sam rolnik nie posiada wystarczających środków finansowych na zakup gruntów rolnych. Jego partnerka (nie jest spokrewniona z właścicielem gruntów rolnych) jest w posiadaniu tych środków finansowych, ale nie jest rolnikiem i nie prowadzi gospodarstwa rolnego.

Problem polega na tym, że nie są oni w formalnym związku małżeńskim więc nie mają współwłasności majątkowej. Partnerka rolnika nie prowadzi gospodarstwa więc nie ma statusu rolnika indywidualnego.

Dlatego też rolnik zgłosił się do nas z wątpliwościami; czy może, zgodnie z prawem, wspólnie z partnerką zakupić grunty rolne, mimo że nie jest ona rolnikiem?

Z tym pytaniem zwróciliśmy się do ekspertów z Krajowego Ośrodka Wsparcia Rolnictwa (KOWR).

Kto może nabyć grunty rolne o powierzchni powyżej 1 ha?

Grunty rolne powyżej 1 ha może nabyć rolnik (wspólne z innym rolnikiem indywidualnym), jeżeli chce uniknąć procedury związanej z prawem pierwokupu KOWR-u.

- Odpowiadając na Pana zapytanie wskazać należy, że kwestie związane z obrotem na rynku prywatnym określonymi tą ustawą nieruchomości rolnymi, a także odpowiednio udziałami we współwłasności takich nieruchomości reguluje ustawa z dnia 11 kwietnia 2003 r. o kształtowaniu ustroju rolnego (Dz. U. z 2020 r. poz. 1655 ze zm.) - zauważa Karolina Gaweł, rzecznik prasowy KOWR.

Jak podkreśla ekspertka KOWR-u zgodnie z przepisami ustawy nabywcą nieruchomości rolnej lub udziału we współwłasności nieruchomości rolnej, co do zasady, może być wyłącznie rolnik indywidualny.

- Rolnikiem indywidualnym, w myśl art. 6 ww. ustawy, jest osoba fizyczna będąca właścicielem, użytkownikiem wieczystym, samoistnym posiadaczem lub dzierżawcą nieruchomości rolnych, których łączna powierzchnia użytków rolnych nie przekracza 300 ha, posiadająca kwalifikacje rolnicze oraz co najmniej od 5 lat zamieszkała (zameldowana na pobyt stały) w gminie, na obszarze której jest położona jedna z nieruchomości rolnych wchodzących w skład gospodarstwa rolnego i prowadząca przez ten okres osobiście to gospodarstwo. Warunki składające się na definicję rolnika indywidualnego muszą zostać spełnione łącznie - zauważa Karolina Gaweł, rzecznik prasowy KOWR.

Jeśli więc osoba zainteresowana nabyciem jest rolnikiem indywidualnym w myśl przepisów ustawy o kształtowaniu ustroju rolnego to będzie mogła nabyć udział w omawianej nieruchomości rolnej na powiększenie swojego gospodarstwa rolnego, jednak do powierzchni nie większej niż 300 ha użytków rolnych.

- Natomiast partnerka rolnika indywidualnego, niebędąca rolnikiem indywidualnym, jeśli nie nabywa udziału we współwłasności danej nieruchomości rolnej od osoby bliskiej w rozumieniu ustawy o kształtowaniu ustroju rolnego, będzie musiała spełnić określone w ww. ustawie wymogi - podkreśla Karolina Gaweł, rzecznik prasowy KOWR.

Co to oznacza? Jeżeli nie jest ona rolnikiem indywidualny to w drodze zakupu będzie musiała wyrazić chęć bycia rolnikiem indywidualnym i zadeklarować chęć prowadzenia gospodarstwa rolnego na zakupionej nieruchomości rolnej przynajmniej przez 5 lat.

- Ponadto rolnik nabywający lub rolnik zbywca będzie musiał w tej konkretnej sprawie złożyć wniosek na nabycie nieruchomości rolnej (udziału we współwłasności) - dodaje Karolina Gaweł, rzecznik prasowy KOWR.

Utrudnione nabycie gruntów rolnych przez "nierolnika"

W sytuacji, gdy nabywcą gruntów rolnych (pow. 1 ha) nie jest rolnik (nawet jeśli ma mieć tylko udział we współwłasności), potrzebna jest administracyjna decyzja Dyrektora Generalnego KOWR na zakup gruntów. Ponadto KOWR ma pierwszeństwo (prawo pierwokupu) z dokonaniu zakupu gruntów rolnych nabywanych przez osobę nie posiadającą kwalifikacji rolniczych.

-Wybór rodzaju wniosku z jakim zainteresowani zwrócą się do Dyrektora Generalnego KOWR w celu uzyskania zgody na nabycie danej nieruchomości rolnej należy do nich samych i powinien być adekwatny do warunków jakie mogą spełnić, aby taką zgodę uzyskać - zauważa Karolina Gaweł, rzecznik prasowy KOWR.

Warto dodać, że w sytuacjach określonych w ustawie, w wypadku sprzedaży takiej nieruchomości rolnej (udziału we współwłasności) to KOWR-owi przysługiwać może prawo pierwokupu danej nieruchomości (udziału we współwłasności).

- Wówczas strony transakcji (tj. sprzedający i kupujący) winni zawrzeć u notariusza najpierw warunkową umowę sprzedaży, którą należy niezwłocznie przesłać do KOWR (najlepiej od razu do oddziału terenowego KOWR, właściwego ze względu na położenie nieruchomości rolnej). Adresy oraz nr telefonów do Oddziałów Terenowych Krajowego Ośrodka Wsparcia Rolnictwa dostępne są na stronie internetowej [www.kowr.gov.pl](http://www.kowr.gov.pl) w zakładce Kontakt - podsumowuje zauważa Karolina Gaweł, rzecznik prasowy KOWR...

[Link do pełnego artykułu](#)

[Zamknij >](#)

## Tylko co trzeci rolnik w pełni zaopatrzył się w nawozy. Co piąty nie kupił nic

Cenyrolnicze.pl | Autor: Redakcja | 29.12.2021 |



Pod koniec grudnia na całym świecie zanotowano dalszy wzrost cen nawozów azotowych, jak również fosforu i potażu. Jednocześnie masowe restrykcje eksportowe u dużych producentów takich jak: Rosji, Chiny i Egipt utrudniają dostawy do Europy Zachodniej, USA i Indii.

- Wielu rolników nie jest odpowiednio pokrytych nawozem na kolejny sezon - tak wynika z badania przeprowadzonego przez francuski portal rolniczy Terre-net. Według tego medium, tylko 37,5% wszystkich rolników ma już w magazynach nawozy azotowe na kolejny sezon. Prawie 20 proc. rolników jeszcze nic nie kupiło i czeka na rozwój

sytuacji.

Nie tylko wysokie ceny są powodem niechęci wielu rolników do zakupów, ale też utrata płynności finansowej i problemy logistyczne. Dotyczy to nie tylko dostaw z zagranicy, ale także logistyki w Europie – od portów po magazyny handlowe i rolników.

Céline Duroc, dyrektor generalny francuskiej organizacji logistycznej AGPM, zwraca uwagę na ogromne problemy związane z organizacją dostaw nawozów. - Mamy problemy z organizacją dostaw. Jeśli surowiec jest dostępny, ale nie jest tam, gdzie powinien być użyty, to jest niedobór. Potrzebujemy kierowców i ciężarówek, które jeżdżą cały czas i na czas – stwierdziła Duroc.

Oprócz problemów logistycznych, nadal utrzymują się wysokie ceny gazu ziemnego, które ostatnio ponownie silnie wzrosły, przynajmniej w Europie i osiągnęły nowe maksima w połowie grudnia.

Produkcja mocznika przestaje być opłacalna

Ale nie tylko w Europie ceny gazu i logistyka wpływają na koszty i ilości dostaw nawozów azotowych. Przykładowo mocznik produkowany na Ukrainie kosztuje obecnie 866 USD/t. Analitycy obliczyli, że z tego 800 USDA wynika wyłącznie z kosztów surowców. - Przy tak wysokich kosztach produkcji produkcja mocznika przestaje być opłacalna – wyjaśnia analityk Mike Nash.

Efekt: zmniejszenie produkcji, a co za tym idzie dostępności. - Połowa ukraińskiej podaży została zmniejszona, a dostawy do Europy Zachodniej zostały znacznie zredukowane od września do października. Zależność Europy od mocznika z Egiptu, ważnego dostawcy na światowy rynek, jeszcze się zwiększyła. Popyt eksplodował, podnosząc ceny mocznika w Egipcie: rok temu było to około 200 USD za tonę w grudniu i wzrosło do ponad 900 USD za tonę w listopadzie 2021 r.

Innym powodem spadku międzynarodowej podaży mocznika są ograniczenia eksportowe największego światowego dostawcy – Chin: w 2020 roku z Państwa Środka pochodziło 5,5 mln t mocznika, czyli 10% światowego handlu. Władze chińskie postanowiły ograniczyć eksport w celu zapewnienia dostaw na rynek chiński i ograniczenia wzrostu cen krajowych.

„Kontrole celne nasiliły się i opóźniły lub przerwały dostawy od połowy października”, a dostawy nawozów z północnych chińskich portów Qingdao, Tianjin, Qinhuangdao i Huanghua zostały wstrzymane. Szczególnie problematyczny jest spadek podaży z Chin na rynek indyjski, największego światowego importera mocznika, który odpowiada za 54% zamówień z Chin. Indyjskie zapotrzebowanie szacowane jest na 5 mln mocznika w ostatnim kwartale 2021 roku. Indie potrzebują azotu do produkcji pszenicy, jęczmienia, gorczycy, sezamu i grochu wysiewanych po monsunach i spodziewanych na wiosnę. Jednak w przetargu trwającym od 1 października do 17 listopada można było kupić tylko 730 tys. ton, więc przepaść jest ogromna.

Drożyzna jest wszędzie

Rosja na ograniczoną globalną podaż zareagowała ograniczeniem eksportu nawozów w celu utrzymania ich dostępności na rynku krajowym. Na początku listopada rząd nałożył górną granicę 5,9 mln t do 31 maja. Oznacza to,

że na rynku światowym podaż będzie jeszcze mniejsza. Podobny scenariusz zaistniał w Egipcie, gdzie zastrzono kontrolę eksportu mocznika. Producenci muszą zarezerwować 55% swojej produkcji na rynek krajowy i powiadomić Ministerstwo Rolnictwa o swoich planach eksportowych.

- To „pozostawia bardzo małe okno na dodatkowy eksport” – powiedział Mike Nash. Widać to również w USA, gdzie ceny w ostatnim czasie nadal rosły. Według ankiety przeprowadzonej przez internetowy serwis rolniczy DTN, w drugim tygodniu grudnia 2021 r. odnotowano kolejne podwyżki. Istnieją jednak oznaki, że wzrost może nieco spowolnić. Tylko trzy z ośmiu najważniejszych nawozów wykazywały bardzo silną tendencję wzrostową; powyżej 5%.

Najczęściej stosowany w USA płynny nawóz azotowy Anhydrous był o 16% droższy niż w poprzednim miesiącu. Średnia cena nawozu azotowego wyniosła 1420 USD/tonę, co jest rekordowym wynikiem. Płynny nawóz Fosforan amonu 10-34-0 był o 7% droższy w porównaniu do poprzedniego miesiąca. Średnia cena nawozu startowego wyniosła 790 USD/tonę. Mocznik był o 5% droższy w porównaniu do poprzedniego miesiąca. Nawóz azotowy miał średnią cenę 901 USD/tonę, która również była rekordowo wysoka.

*Źródło: Agrarheute*

[Zamknij >](#)

## Już od 1 stycznia obowiązywać będą ustawy ważne dla rolników

Agropolska.pl | Autor : PAP, (EM) | 29.12.2021 | Foto. RPT



W 2022 r. rolnicy otrzymają wyższe dopłaty do paliwa wykorzystywanego do produkcji. W nadchodzącym roku prostsze będą ponadto procedury dotyczące prowadzenia przez rolników i ich rodziny działalności nierolniczej na gruntach rolnych oraz sprzedaży własnych produktów.

1 stycznia zacznie obowiązywać znowelizowana ustawa o zwrocie podatku akcyzowego zawartego w cenie oleju napędowego wykorzystywanego do produkcji rolnej.

Zwiększa limit paliwa - ze 100 do 110 litrów - zużywanego na 1 ha upraw rolnych.

Rośnie też limit zużycia oleju napędowego w przeliczeniu na dużą jednostkę przeliczeniową bydła (DJP) z 30 do 40 litrów w przypadku prowadzenia przez producenta rolnego chowu i hodowli bydła.

Tego dnia wchodzi także w życie nowelizacja ustawy o ochronie gruntów rolnych i leśnych. Ma ułatwić prowadzenie pozarolniczej działalności w gospodarstwie rolnym. Uprości też procedurę w zakresie podejmowania lub rozwijania przez rolników, domowników lub małżonków rolników, działalności nierolniczej na gruntach rolnych (w szczególności klas I-III) przy wykorzystaniu zasobów prowadzonego gospodarstwa rolnego.

Nowe przepisy zwalniają z konieczności przeznaczania tych gruntów na cele nierolnicze i wnoszenia opłat związanych z wyłączeniem gruntów z produkcji w przypadku podjęcia na nich działalności nierolniczej. Podczas prac w Sejmie doprecyzowano, że na działalność pozarolniczą można przeznaczyć nie więcej niż 30 proc. całkowitej powierzchni gruntu rolnego pod zabudowę zagrodową w danym gospodarstwie i nie więcej niż 0,05 ha.

Od 1 stycznia będą obowiązywać również przepisy dotyczące ułatwienia w prowadzeniu handlu w piątki i soboty przez rolników i ich domowników. Regulacje mają zachęcić gospodarzy do sprzedaży własnych produktów w wyznaczonych miejscach, co ma zwiększyć dochody gospodarstw. Rolnicy mają być zwolnieni od opłaty targowej.

[Zamknij >](#)

## Po ile pszenica po świętach? Aktualne cenniki z krajowych skupów

Farmer.pl | Autor: Hanna Jarosławska | 29.12.2021 | fot. shutterstock



Cena tony pszenicy konsumpcyjnej waha się obecnie od 1200 do 1300 zł/t, natomiast wartość tony rzepaku plasuje się w granicach od 3000 do 3500 zł/t.

W krajowych skupach zbóż panuje obecnie duży spokój - wielu przedstawicieli przebywa na urloпах, a cenniki uległy nie uległy wielkim zmianom. W dalszym ciągu nie ma zainteresowania sprzedażą płodów rolnych przez rolników. Średnia cena tony pszenicy konsumpcyjnej wynosi 1270 zł/t, rzepaku - 3300 zł, natomiast kukurydzy suchej około 1030 zł.

Poniżej przedstawiamy zestawienie cen zbóż z 29 grudnia 2021 r. w poszczególnych punktach skupu w zł/t netto (na podstawie wywiadu telefonicznego).

Polskie Zakłady Zbożowe w Krakowie S.A. (skup wstrzymany, przyjmowane są ostatnie partie)

- - pszenica konsumpcyjna – 1300-1330.

ZPZM Kruszwica

- - pszenica konsumpcyjna – 1300,
- - żyto konsumpcyjne – 1000,
- - jęczmień konsumpcyjny – 1020.

Młyn-Pol

- - pszenica konsumpcyjna – 1250,
- - pszenica paszowa – 1200.

Ziarn-Pol - Elewator Górki

- - pszenica konsumpcyjna - 1300-1350,
- - pszenica paszowa – 1250,
- - pszenżyto – 1100,
- - żyto paszowe – 950,
- - żyto konsumpcyjne – 975-1000,
- - jęczmień konsumpcyjny – 1000,
- - rzepak – 3400,
- - kukurydza sucha – 1100,
- - owies – 700,
- - groch – 1250,
- - bobik – 1225,
- - łubin – 1225.

Interchemall Zespół Młynów Jelonki sp. z o.o.

- - pszenica konsumpcyjna – 1300,
- - żyto konsumpcyjne – 1050.

Elewarr oddział w Nowych Proboszczewicach

- - pszenica konsumpcyjna - 1200,
- - pszenica paszowa – 1140,
- - pszenżyto – 1000,
- - żyto paszowe – 920,



- - żyto konsumpcyjne – 1000,
- - jęczmień konsumpcyjny – 1000,
- - jęczmień paszowy – 980.

#### Agrito

- - pszenica konsumpcyjna – 1280,
- - pszenica paszowa – 1250,
- - pszenżyto – 1060,
- - żyto paszowe – 910,
- - żyto konsumpcyjne – 940,
- - jęczmień paszowy – 1040,
- - rzepak – 3300,
- - kukurydza sucha – 1000,
- - owies – 880.

#### AgroAs

- - pszenica konsumpcyjna – 1257,
- - pszenica paszowa – 1260,
- - pszenżyto – 1140,
- - jęczmień konsumpcyjny – 1100,
- - jęczmień paszowy – 1070,
- - rzepak – 3512,
- - kukurydza sucha – 990.

#### Elewarr Bielsk Podlaski

- - pszenica konsumpcyjna – 1190-1220,
- - pszenica paszowa – 1160,
- - żyto paszowe – 950,
- - żyto konsumpcyjne – 1030.....

[Link do pełnego artykułu](#)

[Zamknij >](#)

## W 2022 r. rolnicy otrzymają wyższe dopłaty do paliwa wykorzystywanego do produkcji rolnej

Farmer.pl | Autor: PAP | 29.12.2021 | fot. Shutterstock



W 2022 r. rolnicy otrzymają wyższe dopłaty do paliwa wykorzystywanego do produkcji rolnej - to jedna ze zmian, które zaczną obowiązywać od 1 stycznia 2022 r. W nadchodzącym roku prostsze będą procedury dot. prowadzenia przez rolników i ich rodziny działalności nierolniczej na gruntach rolnych.

1 stycznia zacznie obowiązywać znowelizowana ustawa o zwrocie podatku akcyzowego zawartego w cenie oleju napędowego wykorzystywanego do produkcji rolnej. Ustawa zwiększa limit paliwa - ze 100 litrów do 110 litrów - zużywanego na 1 ha upraw rolnych. Rośnie też limit zużycia oleju napędowego w przeliczeniu na dużą jednostkę przeliczeniową bydła (DJP) z 30 litrów do 40 litrów w przypadku prowadzenia przez producenta rolnego chowu i hodowli bydła.

Także 1 stycznia 2022 r. wchodzi w życie nowelizacja ustawy o ochronie gruntów rolnych i leśnych. Ma ona ułatwić prowadzenie pozarolniczej działalności w gospodarstwie rolnym. Uprości też procedurę w zakresie podejmowania lub rozwijania przez rolników, domowników lub małżonków rolników, działalności nierolniczej na gruntach rolnych (w szczególności klas I-III) przy wykorzystaniu zasobów prowadzonego gospodarstwa rolnego.

Nowe przepisy zwalniają z konieczności przeznaczania tych gruntów na cele nierolnicze i wnoszenia opłat związanych z wyłączeniem gruntów z produkcji w przypadku podjęcia na nich działalności nierolniczej. Podczas prac w Sejmie doprecyzowano, że na działalność pozarolniczą można przeznaczyć nie więcej niż 30 proc. całkowitej powierzchni gruntu rolnego pod zabudowę zagrodową w danym gospodarstwie i nie więcej niż 0,05 ha...

[Link do pełnego artykułu](#)

[Zamknij >](#)

## Potrzebna tarcza antykrzysowa dla rolników w związku z kolejnym wzrostem cen nawozów

Cenyrolnicze.pl | Autor: Redakcja | 30.12.2021 |



- Kolejny drastyczny wzrost cen nawozów i sygnalizowane problemy o ich ograniczonej dostępności są niedopuszczalne i doprowadzą do braku możliwości zakupu przez rolników i problem z uruchomieniem produkcji w gospodarstwach, a w konsekwencji do ich bankructwa. Powyższe czynniki będą powodem znacznego wzrostu cen dla konsumentów i zwiększenia inflacji – uważa Teresa Hałas, przewodnicząca Rady Krajowej NSZZ RI „Solidarność”.

W dniu 29 grudnia 2021 roku Prezydium Rady Krajowej NSZZ RI „Solidarność” przeanalizowało sytuację związaną z kolejną podwyżką cen nawozów. Prezydium

Związku wystąpiło do wicepremiera, ministra rolnictwa Henryka Kowalczyka o wprowadzenie tarczy antykrzysowej dla rolników w związku z kolejną podwyżką cen nawozów oraz o działania w Unii Europejskiej w celu wprowadzenia rozwiązań, które zrekompensują rolnikom bardzo znaczne straty poniesione w związku z drastycznym wzrostem cen nawozów.

„(...)Prezydium Rady Krajowej NSZZ RI „Solidarność” w nawiązaniu do swoich wcześniejszych interwencji, zwraca się do Rządu RP o pilne podjęcie skutecznych działań w celu wprowadzenia tarczy antykrzysowej dla rolników prowadzącej do zahamowania wzrostu cen nawozów i ich ustabilizowania na poziomie zapewniającym opłacalność produkcji rolniczej. Kolejny drastyczny wzrost cen nawozów i sygnalizowane problemy o ich ograniczonej dostępności są niedopuszczalne i doprowadzą do braku możliwości zakupu przez rolników i problem z uruchomieniem produkcji w gospodarstwach, a w konsekwencji do ich bankructwa. Powyższe czynniki będą powodem znacznego wzrostu cen dla konsumentów i zwiększenia inflacji.” – napisała w stanowisku Prezydium Przewodnicząca Związku Teresa Hałas.

Wszystkie koszty pokrywają rolnicy

Prezydium Rady Krajowej NSZZ RI „Solidarność” uważa, że firmy z udziałem Skarbu Państwa, które mają możliwość dywersyfikacji swojej produkcji i związanych z tym kosztów nie powinny przerzucać wzrostu swoich kosztów cały czas na rolników. - W związku z powyższym Prezydium Rady Krajowej NSZZ RI „Solidarność” zwraca się o pilne podjęcie skutecznych działań wyhamowujących wzrost cen nawozów z zapewnieniem ich stabilizacji oraz podjęcia zdecydowanych działań w ramach Unii Europejskiej w celu wprowadzenia, które zrekompensują rolnikom bardzo znaczne straty poniesione w związku z drastycznym wzrostem cen nawozów - napisano dalej w stanowisku prezydium Rady Krajowej NSZZ RI „Solidarność” .

Prezydium Związku zaapelowało do rządu o pilną interwencję w sprawie sytuacji na rynku nawozów, nie wykluczając konieczności podjęcia dalszych działań statutowych.

[Zamknij >](#)

## Dopłaty powyżej średniej unijnej dla małych i średnich gospodarstw?

Cenryolnicze.pl | Autor: Redakcja | 30.12.2021 |



- Nowa ustawa pozwoli już od kampanii 2022 r. zwiększyć dochody rolników i zapewnić im wypłatę tzw. Uzupełniającej Płatności Podstawowej (UPP), w ramach dopłat bezpośrednich – informuje ministerstwo rolnictwa.

Rada Ministrów przyjęła projekt ustawy o zmianie ustawy o płatnościach w ramach systemów wsparcia bezpośredniego oraz ustawy o krajowym systemie ewidencji producentów, ewidencji gospodarstw rolnych oraz ewidencji wniosków o przyznanie płatności, przedłożony przez Ministra Rolnictwa i Rozwoju Wsi.

Ustawa ta pozwoli już od kampanii 2022 r. zwiększyć dochody rolników i zapewnić im wypłatę tzw. Uzupełniającej Płatności Podstawowej (UPP), w ramach dopłat bezpośrednich. Uzupełniająca Płatność Podstawowa służyć będzie realizacji programu pt. Dopłaty powyżej średniej unijnej dla małych i średnich gospodarstw, w ramach Polskiego Ładu dla Polskiej Wsi.

Płatność ta, wraz z płatnością redystrybucyjną (dodatkową), pozwoli na zwiększenie średniej kwoty wsparcia ponad średnią UE w małych i średnich gospodarstwach (od 3 do 30 ha użytków rolnych) dla ponad 60% rolników.

Na dodatkową płatność mają 400 mln zł

Przyznawanie płatności planowane jest również po 2022 r., co zostanie uwzględnione w nowych przepisach przygotowywanych w związku z potrzebą wdrożenia reformy Wspólnej Polityki Rolnej na lata 2023–2027.

Co do zasady Uzupełniająca Płatność Podstawowa będzie przysługiwała do najważniejszych roślin uprawnych na gruntach ornych, w szczególności do zbóż, roślin oleistych i wysokobiałkowych. Szczegółowe warunki przyznawania oraz wysokość stawki płatności zostaną określone w rozporządzeniu. Na realizację płatności w kampanii 2022 r. planuje się przeznaczyć kwotę 400 mln zł.

Nowe przepisy mają wejść w życie 15 marca 2022 r. Termin ten odpowiada dacie rozpoczęcia naboru wniosków o przyznanie płatności w kampanii 2022 r. Projekt ustawy zostanie teraz skierowany do Sejmu.

Źródło: MRiRW

[Zamknij >](#)

## Ceny skupu zbóż, kukurydzy, oleistych i strączkowych: podwyżki wyhamowały

CenyRolnicze.pl | Autor: Redakcja | 29.12.2021 |



W poniedziałek w naszych notowaniach obserwowaliśmy wzrost przeciętnych cen skupu zbóż, który sięgał kilkunastu złotych za tonę. Dzisiaj w przypadku pszenicy mamy do czynienia z korektą spadkową na poziomie kilku złotych za tonę. W ciągu dwóch dni wzrost stawek pozostałych gatunków zbóż wyraźnie zwolnił. Nadal rosną ceny rzepaku.

Aktualne ceny skupu zbóż, rzepaku, kukurydzy i strączkowych zebrane w dniu 29.12.2021 r. z firm zlokalizowanych na terenie całej Polski przez redakcję portalu CenyRolnicze.pl przedstawiają się następująco:

Gatunek	(29.12.2021)	(27.12.2021)
<b>Pszenica konsumpcyjna</b>	1100-1390 (1263,93)	1100-1380 (1265,54)
<b>Żyto konsumpcyjne</b>	900-1200 (1021,25)	900-1200 (1016,81)
<b>Jęczmień konsumpcyjny</b>	900-1360 (1017,67)	900-1360 (1017,67)
<b>Pszenica paszowa</b>	980-1370 (1192,50)	980-1360 (1197,41)
<b>Żyto paszowe</b>	800-1180 (934,23)	800-1100 (933,08)
<b>Pszenżyto</b>	880-1220 (1045,77)	880-1210 (1048,57)
<b>Jęczmień paszowy</b>	850-1200 (991,09)	810-1200 (986,60)
<b>Rzepak</b>	2850-3525 (3281,40)	2750-3515 (3269,64)
<b>Kukurydza</b>	950-1160 (1026,39)	950-1190 (1027,37)
<b>Groch konsumpcyjny</b>	1150-1680 (1322,50)	1150-1680 (1320,63)

Ceny podane w PLN, w nawiasie podano ceny średnie w konkretnym dniu.

Podane ceny netto zarówno loco magazyn skupującego, jak też loco magazyn sprzedającego min. 24 t.

[Zamknij >](#)