

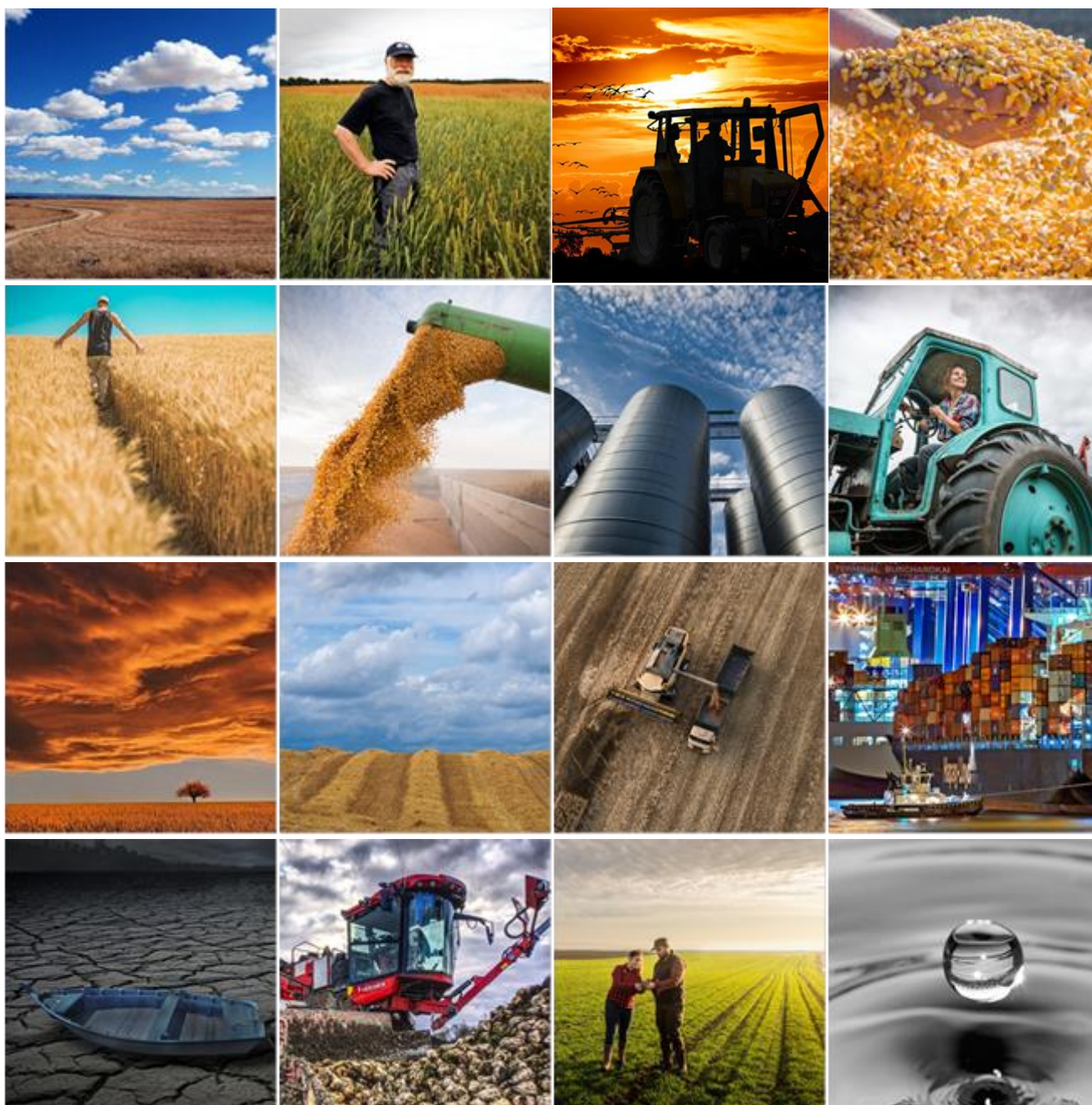



# FEDERACJA ZWIĄZKÓW PRACODAWCÓW – DZIERŻAWCÓW I WŁAŚCICIELI ROLNYCH

 ul. Hoża 66/68, 00-682 Warszawa

## Przegląd prasy | poniedziałek, 10 stycznia 2022



 +48 22 372 03 48

 [biuro@federacjarolna.pl](mailto:biuro@federacjarolna.pl)

 [www.federacjarolna.pl](http://www.federacjarolna.pl)

## Spis treści

Notowania .....	3
Dopłata do zakupu nawozów mineralnych? 500 zł do hektara? .....	4
Handel ziarnem w zawieszeniu. Sprzedaż ruszy na przełomie stycznia i lutego .....	4
Rząd za projektem ustawy ws. uzupełniającej płatności podstawowej .....	4
Jaka jest średnia wysokość czynszu dzierżawnego dla gruntów KOWR? .....	4
Jeśli nie nawozy mineralne, to co? Cz. 15 Mączka mięsno-kostna.....	5
Sprzedaż nowych ciągników najwyższa od siedmiu lat .....	5
Szybkie tempo unijnego eksportu zbóż. Wynik nakręca kukurydza .....	5
ARiMR podsumowała 2021 rok. Ile miliardów złotych trafiło do rolników? .....	5
Ustawa o przedłużeniu realizacji PROW z podpisem prezydenta .....	6
Będzie dopłata 500 zł do ha na nawozy mineralne? .....	6
Dopłaty do międzyplonów ścierniskowych to fikcja? Praktyka, która pogarsza warsztat rolnika .....	6
Ceny sprzedających i kupujących zboże rozjechały się. Rozbieżności sięgają 200 zł/t .....	6
Dopłata do zakupu nawozu w ramach tarczy antykryzysowej? Tysiąc złotych do hektara .....	7
Ceny skupu zbóż, kukurydzy, oleistych i strączkowych: spora korekta w dół w przypadku żyta i pszenicy.....	7
J.K. Ardanowski bezlitośnie krytykuje Zielony Ład. Czy zawsze był przeciwnikiem tego projektu?.....	7
Dopłaty unijne to socjalizm? Mocna odpowiedź komisarza .....	7
ZAŁĄCZNIK .....	8

## Notowania

CenyRolnicze.pl | 10 stycznia 2022



<b>PSZENICA KONS</b>	<b>ŻYTO KONSUMPCYJNE</b>	<b>JĘCZMIEŃ BROWARNY</b>	<b>OWIES KONSUMPCYJNY</b>
Średnia cena zł/t: 1 256,46	Średnia cena zł/t: 1 016,67	Średnia cena zł/t: 1 016,15	Średnia cena zł/t: 784,00
MIN - MAX: 1 100,00 - 1 390,00	MIN - MAX: 900,00 - 1 170,00	MIN - MAX: 940,00 - 1 360,00	MIN - MAX: 700,00 - 960,00
<b>PSZENICA PASZ.</b>	<b>ŻYTO PASZOWE</b>	<b>PSZENŻYTO</b>	<b>JĘCZMIEŃ PASZOWY</b>
Średnia cena zł/t: 1 194,17	Średnia cena zł/t: 943,54	Średnia cena zł/t: 1 056,46	Średnia cena zł/t: 998,10
MIN - MAX: 980,00 - 1 370,00	MIN - MAX: 850,00 - 1 120,00	MIN - MAX: 880,00 - 1 220,00	MIN - MAX: 880,00 - 1 180,00
<b>GROCH</b>	<b>ŁUBIN ŻŁÓTY</b>	<b>ŁUBIN WĄSKOLISTNY</b>	<b>BOBIK</b>
Średnia cena zł/t: 1 337,50	Średnia cena zł/t: 1 340,00	Średnia cena zł/t: 1 306,88	Średnia cena zł/t: 1 276,25
MIN - MAX: 1 150,00 - 1 680,00	MIN - MAX: 1 300,00 - 1 380,00	MIN - MAX: 1 200,00 - 1 480,00	MIN - MAX: 1 100,00 - 1 420,00
<b>RZEPAK</b>	<b>KUKURYDZA</b>	<b>MLEKO</b>	<b>ŻYWIEC WIEPRZOWY</b>
Średnia cena zł/t: 3 361,74	Średnia cena zł/t: 1 032,65	Średnia cena zł/l: 1,78	Średnia cena zł/kg: 4,26
MIN - MAX: 2 900,00 - 3 630,00	MIN - MAX: 950,00 - 1 130,00	MIN - MAX: 1,66 - 1,89	MIN - MAX: 3,60 - 4,80
<b>MATF Pszenica</b> 274,50 €/t	<b>MATF Kukurydza</b> 243,25 €/t		

## Dopłata do zakupu nawozów mineralnych? 500 zł do hektara?

Cenyrolnicze.pl | Autor : Redakcja | 03.01.2022 |



Łódzki samorząd rolniczy zwrócił się do ministerstwa rolnictwa z wnioskiem, aby wzorem dopłaty do paliwa rolniczego wprowadzić system wsparcia związany z zakupem nawozów mineralnych. 20 grudnia 2021 roku odbyło się V w VI kadencji Walne Zgromadzenie Izby Rolniczej Województwa Łódzkiego z udziałem wiceministra rolnictwa Krzysztofa Cieciorzy. W czasie posiedzenia głos zabrał między innymi Krzysztof Nowak – delegat z Rady Powiatowej IRWŁ powiatu zduńskowolskiego, który poprosił, aby rząd RP interweniował w sprawie ASF, wysokich cen nawozów i innych środków do produkcji rolnej. [Czytaj dalej...](#)

## Handel ziarnem w zawieszeniu. Sprzedaż ruszy na przełomie stycznia i lutego

Cenyrolnicze.pl | Autor : Redakcja | 03.01.2022 |

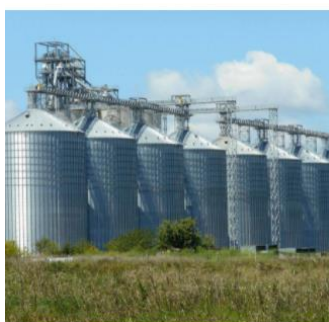

- W związku z okresem świąteczno-noworocznym, handel ziarnem na szerszą skalę rozpocznie się dopiero po 10 stycznia 2022. W większości regionów kraju, podaż praktycznie wszystkich zbóż jest wyraźnie uszczuplona gdyż rolnicy i firmy handlowe zamknęli magazyny przed końcem roku - informuje Izba Zbożowo-Paszowa.

- Większe zakupy ziarna przez przetwórców powinny nastąpić pod koniec stycznia/w lutym w związku z koniecznością pokrycia potrzeb surowcowych na luty i kolejne tygodnie bieżącego sezonu – prognozuje Izba. [Czytaj dalej...](#)

## Rząd za projektem ustawy ws. uzupełniającej płatności podstawowej

Agropolska.pl | Autor : Anna Wysoczańska PAP, (ZL) | 31.12.2021 | Foto\_Krzysztof Zacharuk



Rada Ministrów przyjęła w trybie obiegowym projekt nowelizacji ustawy o płatnościach w ramach systemów wsparcia bezpośredniego, która wprowadza uzupełniającą płatność podstawową (UPP) - poinformował w czwartek resort rolnictwa. Dopłata ta pozwoli na zwiększenie dochodów rolników. Projektowana ustawa ta pozwoli już od kampanii 2022 r. pozwoli na wypłatę dodatkowych środków rolnikom w ramach dopłat bezpośrednich. Jak napisano w komunikacie, "uzupełniająca płatność podstawowa służyć będzie realizacji programu pt. Dopłaty powyżej średniej unijnej dla małych i średnich gospodarstw, w ramach Polskiego Ładu dla Polskiej Wsi". [Czytaj dalej...](#)

## Jaka jest średnia wysokość czynszu dzierżawnego dla gruntów KOWR?

Farmer.pl | Autor: Agnieszka Kozłowska | 03.01.2022 | fot. shutterstock



Jaka jest średnia wysokość czynszu dzierżawnego dla gruntów wydzierżawionych przez KOWR w pierwszych trzech kwartałach 2021 r.? Sprawdziliśmy - dane zaskakują.

Średnia wysokość czynszu dzierżawnego dla gruntów wydzierżawionych przez KOWR w pierwszych trzech kwartałach 2021 r. wyniosła 14,1 dt pszenicy/ha - podał KOWR.

To o tyle ciekawe, że dane za pierwsze półrocze br. określiły ten wskaźnik na wyższym poziomie - 15,1 dt/ha, tj. ponad 1,4 tys. zł rocznie za hektar. [Czytaj dalej...](#)

## Jeśli nie nawozy mineralne, to co? Cz. 15 Mączka mięsno-kostna

Farmer.pl | Autor: Maciej Sacha | 03.01.2022 | fot. Policja



Odpady z przetwórstwa mięsnego mogą być cennym nawozem, ze względu na dużą zawartość białka. Mączki są ciekawą możliwością ograniczenia zużycia dla nawozów azotowo- fosforowych, jednak nie mogą ich całkowicie zastąpić. Co warto wiedzieć o mączce mięsno- kostnej?

Przyjmuje się, że tona takiego nawozu ma wartość zbliżoną do 5 ton obornika. Należy mieć jednak świadomość, że mączka mięsno- kostna jest względem zawartości azotu i fosforu uboga w potas czy magnez, które trzeba uzupełnić nawożeniem mineralnym.

[Czytaj dalej...](#)

## Sprzedaż nowych ciągników najwyższa od siedmiu lat

Cenyrolnicze.pl | Autor : Redakcja | 04.01.2022 |



To był bardzo dobry rok pod względem sprzedaży nowych ciągników rolniczych. Wynik 14074 sztuk jest o ponad 42% lepszy niż przed rokiem, kiedy rolnicy zarejestrowali 9891 maszyn. Ostatni raz poziom 14 tysięcy sztuk był osiągnięty w 2014 roku, zatem pomimo trwającej pandemii i pojawiającymi się problemami z dostępnością traktorów można ten wynik uznać za doskonały. Grudniowa sprzedaż napędzona jest jednak rejestracjami własnymi. Aż 49% ze wszystkich traktorów, to rejestracje na firmy. W skali całego 2021 roku jest to blisko połowę mniej, czyli 28%. [Czytaj dalej...](#)

## Szybkie tempo unijnego eksportu zbóż. Wynik nakręca kukurydza

Cenyrolnicze.pl | Autor : Redakcja | 04.01.2022 |



Według danych KE kraje Unii Europejskiej wyeksportowały od początku sezonu 2021/22 (1-lipca do 19-grudnia 2021) 13,36 mln ton pszenicy miękkiej, czyli o 5% więcej niż w analogicznym okresie poprzedniego sezonu (12,69 mln ton). Jeszcze lepsze tempo eksportu dotyczy jęczmienia (+17% r/r), ale rekordzistą jest kukurydza. W przypadku tego zboża wywieziono dotąd poza UE dwa i pół razy więcej ziarna niż w tym samym okresie poprzedniego sezonu. W I połowie sezonu 2021/22 to Rumunia odpowiada za prawie 30% całkowitego wolumenu eksportu pszenicy (3,92 mln ton) i 1/3 unijnego eksportu zbóż (7,4 mln ton). [Czytaj dalej...](#)

## ARiMR podsumowała 2021 rok. Ile miliardów złotych trafiło do rolników?

Agropolska.pl | Autor : ARiMR (EM) | 08.01.2022 | Foto. Tytus Żmijewski



Do beneficjentów Agencji Restrukturyzacji i Modernizacji Rolnictwa w 2021 roku trafiło blisko 25,5 miliarda złotych.

Największą część wypłaconych funduszy stanowią dopłaty bezpośrednio - blisko 15,1 mld zł. To suma środków przekazanych rolnikom od 1 stycznia 2021 r. w ramach dwóch kampanii. Znaczny udział (9,88 mld zł) w puli mają zaliczki, które Agencja realizowała od 18 października do 30 listopada 2021 r.

[Czytaj dalej...](#)

## Ustawa o przedłużeniu realizacji PROW z podpisem prezydenta

Farmer.pl | Autor: PAP | 04.01.2022 | fot.kh



Prezydent podpisał ustawę przedłużającą realizację Programu Rozwoju Obszarów Wiejskich (2014–2020) na kolejne lata 2021-2022 - poinformowało we wtorek (4 stycznia 2022 r.) biuro prasowe Kancelarii Prezydenta RP. Nowe przepisy wprowadzają ułatwienia w zakresie m.in. budowy zbiorników wodnych. Nowelizacja ustawy dot. PROW wynikała z potrzeby przedłużenia realizacji tego Programu, gdyż Komisja Europejska przesunęła wprowadzenie nowej perspektywy finansowej dla Wspólnej Polityki Rolnej na 2023 rok. Ustawa zmienia kilka innych ustaw - m.in. o ARiMR, Prawo budowlane, o finansowaniu WPR czy ustawę Prawo wodne. [Czytaj dalej...](#)

## Będzie dopłata 500 zł do ha na nawozy mineralne?

Farmer.pl | Autor: Agnieszka Kozłowska | 04.01.2022 | fot. shutterstock



Łódzki samorząd rolniczy chce, aby resort rolnictwa wprowadził rekompensatę do zakupu nawozów mineralnych. Taką na wzór dopłat do paliwa rolniczego. Co na to ministerstwo?

Zdaniem wicepremiera i ministra rolnictwa - Henryka Kowalczyka, aktualnie notowany poziom cen nawozów mineralnych owszem jest wysoki, "ale jeszcze możliwy do zaakceptowania przez rolników".

Innego zdania są rolnicy z łódzkiego samorządu rolniczego. [Czytaj dalej...](#)

## Dopłaty do międzyplonów ścierniskowych to fikcja? Praktyka, która pogarsza warsztat rolnika

Cenyrolnicze.pl | Autor : Redakcja | 06.01.2022 |



Dolnośląska Izba Rolnicza przekazała ministrowi rolnictwa uwagi dotyczące kwestii zmian w systemie płatności z PROW. Uwagi samorządu rolniczego dotyczą m.in. dopłaty do międzyplonów ścierniskowych. Według rolników, to praktyka, która opóźnia terminowy siew zbóż, narażając rolnika na straty w plonie.

- Dopłaty do międzyplonów ścierniskowych – w tym przypadku wielu rolników czeka do 1 czy 15 października, żeby je szybko zorać. Międzyplony blokują terminowy siew zbóż, narażając rolnika na straty w plonie. [Czytaj dalej...](#)

## Ceny sprzedających i kupujących zboże rozjechały się. Rozbieżności sięgają 200 zł/t

Cenyrolnicze.pl | Autor : Redakcja | 05.01.2022 |



- Rok 2022 rozpoczął się spadkami cen zbóż. Czy to nowa tendencja, czy tylko krótkotrwałe zjawisko? Na dzisiaj trudno określić. Ceny jakie chcą zapłacić za ziarno kupujący i te, których oczekują producenci rolni, bardzo się rozeszły. Często rozbieżności wynoszą 100-200 zł/t – informuje Renata Barczyk z PHU Start.

- W ofertach portowych już na koniec roku pojawiły się oferty zakupu z niższymi cenami na dostawy styczniowe. Niewielu kupujących decyduje się na zakup zboża powyżej ceny minimalnej. [Czytaj dalej...](#)

## Dopłata do zakupu nawozu w ramach tarczy antykryzysowej? Tysiąc złotych do hektara

Cenyrolnicze.pl | Autor : Redakcja | 05.01.2022 |



Dzisiaj Krajowa Rada Izb Rolniczych wystąpiła do ministra rolnictwa z wnioskiem o rozważenie możliwości uwzględnienia w tarczy antykryzysowej dopłaty do nawozów mineralnych.

Pomoc miałyby przybrać formę zwrotu do faktury zakupionego przez rolnika nawozu do określonej dawki na hektar w wysokości 1000 zł do tony zakupionego nawozu.

[Czytaj dalej...](#)

## Ceny skupu zbóż, kukurydzy, oleistych i strączkowych: spora korekta w dół w przypadku żyta i pszenicy

Cenyrolnicze.pl | Autor : Paweł Hetnał | 05.01.2022 |



Na rynku zbóż i obserwujemy w ostatnich dniach spore wahania. Tak jest nie tylko w przypadku giełdy Matif w Paryżu, ale również na krajowym podwórku. Jeszcze w poniedziałek w magazynach krajowych notowaliśmy podwyżki cen skupu zbóż po kilka złotych za tonę, a dzisiaj obserwujemy spadki sięgające nawet kilkunastu złotych. O blisko 15 zł/t spadła średnia cena skupu żyta konsumpcyjnego. Minimalny wzrost zaliczyły jedynie jęczmień konsumpcyjny (+2,44 zł/t) i kukurydza (+9,88 zł/t). Ciągłe w trendzie wzrostowym pozostaje rzepak, którego średnia wycena wzrosła od minionego poniedziałku o +26,61 zł/t. [Czytaj dalej...](#)

## J.K. Ardanowski bezlitośnie krytykuje Zielony Ład. Czy zawsze był przeciwnikiem tego projektu?

Cenyrolnicze.pl | Autor : Redakcja | 05.01.2022 |



– Rolnicy nigdy nie byli tak zawiedzeni polityką Komisji Europejskiej. Do tej pory każdy z sześciu poprzednich komisarzy, których znam, próbował walczyć o rolnictwo. Wychodziło to różnie, ale rolnicy byli przekonani, że walczy się o ich interes. Natomiast teraz jest rozczarowanie i przekonanie, że KE realizuje idee polityczne. Obecny unijny komisarz, Janusz Wojciechowski, mówi, że jest to najważniejsza rewolucja w rolnictwie od 30 lat. Decyduje tu ideologia, a nie zdrowy rozsądek – mówi o Zielonym Ładzie Jan Krzysztof Ardanowski. [Czytaj dalej...](#)

## Dopłaty unijne to socjalizm? Mocna odpowiedź komisarza

Agropolska.pl | Autor : (DK) | 05.01.2022 | Foto\_Twitter/@jwojc



Słyszę niekiedy, że dopłaty rolnicze UE to socjalizm. Nie, proszę państwa. Socjalizm to były obowiązkowe dostawy, nie dopłaty - stwierdził na Twitterze Janusz Wojciechowski, unijny komisarz do spraw rolnictwa.

Jak dodał, w czasie gdy EWG (Europejska Wspólnota Gospodarcza) 60 lat temu wprowadzała Wspólną Politykę Rolną i dopłaty, w socjalistycznej PRL rolnicy płacili haracz, oddając za darmo dużą część swoich zbiorów. [Czytaj dalej...](#)

# ZAŁĄCZNIK

## **Dopłata do zakupu nawozów mineralnych? 500 zł do hektara?**

Cenyrolnicze.pl | Autor : Redakcja | 03.01.2022 |



Łódzki samorząd rolniczy zwrócił się do ministerstwa rolnictwa z wnioskiem, aby wzorem dopłaty do paliwa rolniczego wprowadzić system wsparcia związany z zakupem nawozów mineralnych.

20 grudnia 2021 roku odbyło się V w VI kadencji Walne Zgromadzenie Izby Rolniczej Województwa Łódzkiego z udziałem wiceministra rolnictwa Krzysztofa Cieciora. W czasie posiedzenia głos zabrał między innymi Krzysztof Nowak – delegat z Rady Powiatowej IRWŁ powiatu zduńskowolskiego, który poprosił, aby rząd RP interweniował w sprawie ASF, wysokich cen nawozów i innych środków do produkcji

rolnej.

Prezes IRWŁ Bronisław Węglewski stwierdził, że w ostatnim półroczu na terenie województwa łódzkiego, ale także na terenie całego kraju, wystąpiły trudności z zakupem nawozów mineralnych, głównie azotowych i wieloskładnikowych, ale także nawozów z grup fosforowych i potasowych. Prezes wnioskował, by tak jak w przypadku paliwa rolniczego, wprowadzić rekompensatę do zakupu nawozów mineralnych przynajmniej 500 zł pomocy do 1 ha. Odpowiadając na te wnioski Krzysztof Cieciora, stwierdził, że będzie udzielona pomoc poszkodowanym rolnikom. Prowadzone są również rozmowy z Grupą Azoty, które uruchomią sprzedaż nawozów bezpośrednio rolnikom.

Jak przekonywał wiceminister, od marca zostanie także uruchomiony system wsparcia w celu podniesienia rentowności małych gospodarstw.

Źródło: Łódzka Izba Rolnicza

[Zamknij >](#)



## Handel ziarnem w zawieszaniu. Sprzedaż ruszy na przełomie stycznia i lutego

Cenyrolnicze.pl | Autor : Redakcja | 03.01.2022 |



- W związku z okresem świąteczno-noworocznym, handel ziarnem na szerszą skalę rozpocznie się dopiero po 10 stycznia 2022. W większości regionów kraju, podaż praktycznie wszystkich zbóż jest wyraźnie uszczuplona gdyż rolnicy i firmy handlowe zamknęli magazyny przed końcem roku - informuje Izba Zbożowo-Paszowa.

- Większe zakupy ziarna przez przetwórców powinny nastąpić pod koniec stycznia/w lutym w związku z koniecznością pokrycia potrzeb surowcowych na luty i kolejne tygodnie bieżącego sezonu – prognozuje Izba.

W połowie tygodnia, ceny ziarna na rynku krajowym oferowane przez przetwórców i firmy handlowe z dostawą kształtowały się następująco:

- pszenica konsumpcyjna - 1250-1340 PLN/t,
- pszenica paszowa - 1250-1300 PLN/t,
- żyto konsumpcyjne - 1050-1200 PLN/t
- żyto paszowe -1000-1050 PLN/t,
- pszenżyto - 1150-1200 PLN/t,
- jęczmień paszowy - 1000-1100 PLN/t,
- owies paszowy - 850-900 PLN/t,
- kukurydza - 1050-1100 PLN/t,
- rzepak - 3250-3370 PLN/t.

### Znaczny spadek eksportu zboża

Jak dotychczas, eksport ziarna z kraju w bieżącym sezonie 2021/22 jest wolniejszy niż w sezonie poprzednim. Ceny polskiej pszenicy są obecnie mało konkurencyjne na rynku światowym, co przy bardzo wysokich kosztach frachtu morskiego z krajów bałtyckich ciąży na atrakcyjności naszego ziarna. Izba szacuje, iż w I połowie bieżącego sezonu 2021/22, eksport pszenicy z kraju wyniósł około 1,5 mln ton i był o 0,5 mln ton mniejszy od wielkości eksportu tego zboża w tym samym okresie minionego sezonu. Obecnie realizowany eksport zbóż na kołach głównie dotyczy realizacji wcześniejszych kontraktów i dostaw ziarna na rynek niemiecki. Przedmiotem wywozu za zachodnią granicę jest przede wszystkim kukurydza.

W związku z niekorzystnymi relacjami kursowymi, import ziarna od naszych południowych sąsiadów pozostaje nieopłacalny.

Analiza opracowana przez Sparks Polska i Izbę Zbożowo-Paszową

[Zamknij >](#)

## Rząd za projektem ustawy ws. uzupełniającej płatności podstawowej

Agropolska.pl | Autor : Anna Wysoczańska PAP, (ZL) | 31.12.2021 | Foto\_Krzysztof Zacharuk



Rada Ministrów przyjęła w trybie obiegowym projekt nowelizacji ustawy o płatnościach w ramach systemów wsparcia bezpośredniego, która wprowadza uzupełniającą płatność podstawową (UPP) - poinformował w czwartek resort rolnictwa. Dopłata ta pozwoli na zwiększenie dochodów rolników.

Projektowana ustawa ta pozwoli już od kampanii 2022 r. pozwoli na wypłatę dodatkowych środków rolnikom w ramach dopłat bezpośrednich.

Jak napisano w komunikacie, "uzupełniająca płatność podstawowa służyć będzie realizacji programu pt. Dopłaty powyżej średniej unijnej dla małych i średnich gospodarstw, w ramach Polskiego Ładu dla Polskiej Wsi".

Płatność ta, wraz z płatnością redystrybucyjną (dodatkową), pozwoli na zwiększenie średniej kwoty wsparcia ponad średnią UE w małych i średnich gospodarstwach (od 3 do 30 ha użytków rolnych) dla ponad 60 proc. rolników. Przyznawanie płatności planowane jest również po 2022 r., co zostanie uwzględnione w nowych przepisach przygotowywanych w związku z potrzebą wdrożenia reformy Wspólnej Polityki Rolnej na lata 2023–2027.

Co do zasady uzupełniająca płatność podstawowa będzie przysługiwała do najważniejszych roślin uprawnych na gruntach ornych, w szczególności do zbóż, roślin oleistych i wysokobiałkowych. Szczegółowe warunki przyznawania oraz wysokość stawki płatności zostaną określone w rozporządzeniu.

Na realizację płatności w kampanii 2022 r. planuje się przeznaczyć kwotę 400 mln zł. Dopłatą ta zostanie objęte ponad 1 mln rolników. Nowe przepisy mają wejść w życie 15 marca 2022 r. Termin ten odpowiada dacie rozpoczęcia naboru wniosków o przyznanie płatności w kampanii 2022 r.

[Zamknij >](#)

## Jaka jest średnia wysokość czynszu dzierżawnego dla gruntów KOWR?

Farmer.pl | Autor: Agnieszka Kozłowska | 03.01.2022 | fot. shutterstock



Jaka jest średnia wysokość czynszu dzierżawnego dla gruntów wydierżawionych przez KOWR w pierwszych trzech kwartałach 2021 r.? Sprawdziliśmy - dane zaskakują.

Średnia wysokość czynszu dzierżawnego dla gruntów wydierżawionych przez KOWR w pierwszych trzech kwartałach 2021 r. wyniosła 14,1 dt pszenicy/ha - podał KOWR.

To o tyle ciekawe, że dane za pierwsze półrocze br. określiły ten wskaźnik na wyższym poziomie - 15,1 dt/ha, tj. ponad 1,4 tys. zł rocznie za hektar.

Przypomnijmy, że według wstępnych danych GUS, średnia krajowa cena skupu pszenicy w I półroczu 2021 r. wyniosła 93,04 zł za 1 dt. To właśnie ta cena służy do ustalenia wysokości czynszu dzierżawnego za dzierżawione od Skarbu Państwa nieruchomości rolne.

Jak podaje KOWR, w wyliczeniach średniej wysokości czynszu wyeliminowano (podobnie jak wcześniej) wartości czynszów dla gruntów zabudowanych oraz gruntów o specyficznym charakterze (np. ze złożami kopalin, pod wodami), a także gruntów nierolnych. Z wyliczeń wyłączono również umowy dzierżawy o ponadprzeciętnych wartościach czynszu oferowanych incydentalnie przez niektórych dzierżawców.

Średnia wysokość czynszu dzierżawnego dla gruntów wydierżawionych przez KOWR w przedmiotowym okresie została określona na podstawie zawartych 3 010 umów dzierżawy na łączną powierzchnię 31 034 ha gruntów.

Średnia wysokość czynszu dzierżawnego uzyskanego w I, II i III kw. 2021 r.  
(w dt pszenicy/ha) w poszczególnych województwach



Średnio 14,1 dt pszenicy /ha

Źródło: KOWR

Najwyższe średnie czynsze uzyskano w województwie mazowieckim – 24,0 dt/ha, łódzkim – 20,2 dt/ha i małopolskim – 20,1 dt/ha.

Z zestawienia wysokości czynszu w poszczególnych grupach obszarowych wynika, że najwyższy średni czynsz wystąpił w grupie obszarowej powyżej 300 ha i wyniósł 20,7 dt/ha (1 umowa), a najniższy w grupie 1-10 ha - 10,3 dt/ha (1 335 umów).

Zestawiając wyniki rok do roku, to jest w porównaniu z pierwszymi trzema kwartałami 2020 roku, w tym samym okresie 2021 roku średnia wysokość czynszu wzrosła o 4,8 dt/ha, przy wydierżawieniu mniejszej o 5 790 ha powierzchni gruntów (-16%) i zawarciu mniejszej o 146 liczby umów (- 5%).....

[Link do pełnego artykułu](#)

[Zamknij >](#)

## Jeśli nie nawozy mineralne, to co? Cz. 15 Mączka mięsno-kostna

Farmer.pl | Autor: Maciej Sacha | 03.01.2022 | fot. Policja



Odpady z przetwórstwa mięsnego mogą być cennym nawozem, ze względu na dużą zawartość białka. Mączki są ciekawą możliwością ograniczenia zużycia dla nawozów azotowo- fosforowych, jednak nie mogą ich całkowicie zastąpić. Co warto wiedzieć o mączce mięsno- kostnej?

Przyjmuje się, że tona takiego nawozu ma wartość zbliżoną do 5 ton obornika. Należy mieć jednak świadomość, że mączka mięsno- kostna jest względem zawartości azotu i fosforu uboga w potas czy magnez, które trzeba uzupełnić nawożeniem mineralnym. Nawóz ten zalecany jest szczególnie na gleby kwaśne i ubogie w fosfor. Działanie

odkwaszające jest skuteczne tym bardziej, że od 2012 roku mączkę mięsno- kostną można stosować na polach tylko z dodatkiem wapna.

### Skład

Zawartość poszczególnych składników jest uzależniona przede wszystkim od gatunku zwierząt, technologii przetwarzania a także sposobu przechowywania. Średnio mączka mięsno- kostna wnosi około 60kg/t azotu, 100kg/t P<sub>2</sub>O<sub>5</sub>, 10kg/t K<sub>2</sub>O, 120kg/t CaO i 5kg/t MgO. Azot jest dostępny głównie w formie białkowej i uwalnia się stopniowo przez około dwa lata. Również działanie fosforu jest zauważalne w następnym sezonie po zastosowaniu.

### Dawka

Przede wszystkim trzeba mieć na uwadze, że żadna ilość mączki nie zastąpi w pełni nawożenia mineralnego, a nadmierne stosowanie może doprowadzić do przenawożenia fosforem. Jak pokazują doświadczenia, ten rodzaj nawozu nie powinien pokrywać całego zapotrzebowania roślin na azot, w który jest bogaty. Optymalnie do 80% nawożenia azotowego może być realizowane przy pomocy mączki mięsno- kostnej, a pozostałą część należy uzupełnić nawozem mineralnym. Ze względu na niską zawartość, konieczne jest mineralne nawożenie potasem. Polskie prawo zezwala na stosowanie mączki w maksymalnej dawce 5t/ha co dwa lata i taka dawka sprawdza się najlepiej. Nawóz należy stosować przedsięwzię, niezwłocznie mieszając go z glebą.

### Zalety i wady

Oprócz uzupełnienia planu nawożenia azotem i fosforem, a także podniesienia pH, mączka mięsno- kostna zwiększa właściwości sorpcyjne gleby i pobudza jej aktywność mikrobiologiczną. Kolejnym plusem jest działanie nawozowe utrzymujące się na wysokim poziomie przez dwa sezony, co rozwala zaoszczędzić również w kolejnym roku po zastosowaniu. Nie bez znaczenia jest też stosunkowo niska cena, jak również niższa dawka niż w przypadku nawozów naturalnych, co przekłada się na niższe koszty paliwa...

[Link do pełnego artykułu](#)

[Zamknij >](#)

## Sprzedaż nowych ciągników najwyższa od siedmiu lat

Cenryolnicze.pl | Autor : Redakcja | 04.01.2022 |



To był bardzo dobry rok pod względem sprzedaży nowych ciągników rolniczych. Wynik 14074 sztuk jest o ponad 42% lepszy niż przed rokiem, kiedy rolnicy zarejestrowali 9891 maszyn. Ostatni raz poziom 14 tysięcy sztuk był osiągnięty w 2014 roku, zatem pomimo trwającej pandemii i pojawiającymi się problemami z dostępnością traktorów można ten wynik uznać za doskonały.

Grudniowa sprzedaż napędzona jest jednak rejestracjami własnymi. Aż 49% ze wszystkich traktorów, to rejestracje na firmy. W skali całego 2021 roku jest to blisko połowę mniej, czyli 28%.

### New Holland liderem sprzedaży 2021 roku

Kolejny rok z rzędu marka, która sprzedała najwięcej ciągników rolniczych w Polsce to New Holland. Od początku roku firma odnotowała wynik na poziomie 2521 sztuk. Była jedyną marką, która przebiła poziom 2 tysięcy sztuk. Pozwoliło to uzyskać firmie blisko 18% udział w rynku i poprawę sprzedaży rok do roku na poziomie 702 sztuk (+ 39%). Również w grudniu pozycja New Holland była niezachwiana i z liczbą 244 sztuk firma była liderem rynku. Relacja rejestracji maszyn przez rolników a na firmy również stawia markę New Holland na pierwszym miejscu w tej pierwszej kategorii. Rolnicy zarejestrowali 2159 niebieskich maszyn, podczas gdy rejestracje na firmy to 362 sztuki.

Drugie miejsce pod względem sprzedaży nowych ciągników rolniczych zajęła marka Kubota. Marka odnotowała 1673 rejestracje, co jest rekordowym wynikiem w historii jej obecności

na polskim rynku. Pozwoliło to uzyskać blisko 12% udział w rynku. W odniesieniu do 2020 roku sprzedaż wzrosła 456 sztuk (+ 37%). Kubota w 2021 roku była wiceliderem w rejestracji traktorów bezpośrednio przez rolników (1147 sztuk) ale również ma największą liczbę rejestracji przez firmy (526 sztuk). W grudniu jej sprzedaż wyniosła 220 sztuk i była drugą najwyższą na rynku.

### John Deere obronił trzecią pozycję

Na trzecim miejscu – takim samym jak przed rokiem – znalazła się marka John Deere. Jej wynik to 1416 sztuk oraz 10% udział w rynku. Firma poprawiła swoje wyniki w stosunku do ubiegłego roku o 224 sztuk, co stanowiło wzrost na poziomie blisko 18%. John Deere był czwartą marką w rejestracjach na rolników indywidualnych (903 sztuki) i drugim wyborem jeżeli chodzi o firmy ( 513 sztuk).

Czwarta marka pod względem całości sprzedaży to Deutz-Fahr. Została ona zarejestrowana 1371 razy, co pozwoliło uzyskać 9,36% udziału w rynku. Podobnie jak konkurencja Deutz-Fahr wyraźnie poprawił swoje wyniki w stosunku do 2020 roku, rejestrując 337 maszyn więcej niż przed rokiem (+34%).

Prawdziwy potencjał marki widoczny jest jednak w segmencie maszyn powyżej 50KM, ponieważ to właśnie w nim jest obecny. Tutaj Deutz-Fahr jest rynkowym wiceliderem ustępując jedynie marce New Holland, a wyprzedzając m.in. firmę John Deere.

Deutz-Fahr ma silną pozycję w rejestracjach indywidualnych na rolników (1104 sztuki). Rejestracje przez firmy 19% całości sprzedaży, tj. 213 sztuk.

Druga marka koncernu CNH, tj. Case IH została piątą najczęściej kupowaną marką 2021 roku. Łączna liczba rejestracji wyniosła 985 sztuk. Dało to firmie 7% udział w rynku, podobny do tego sprzed roku. Ciągniki Case IH znalazły więcej nabywców niż w 2020 roku. Ich sprzedaż wzrosła o 213 sztuk (28%).

### 25% sprzedaży z drugiej części TOP 10

Marki z pozycji 6 do 10 odpowiadają za blisko 25% całości sprzedaży. To bardzo silna reprezentacja, w której znajdują się takie firmy, które w przyszłości mogą odcisnąć wyraźne piętno na ogólnej sprzedaży. Tej grupie lideruje Zetor ze sprzedażą na poziomie 958 sztuk. To wynik lepszy niż w 2020 roku o 118 maszyn.

Na 7 miejscu w rankingu sprzedaży znalazł się Massey Ferguson z wynikiem 779 zarejestrowanych maszyn. Wzrost sprzedaży w stosunku do ubiegłego roku wyniósł blisko 32%, czyli 187 sztuk.

Marka Claas poprawiła swoją pozycję z ubiegłego roku i awansowała na 8 miejsce. Jej wynik to 610 maszyn i nieznacznie poprawiony udział rynkowy w stosunku do 2020 roku.

Szturmem do grupy marek o największej sprzedaży wdarła się marka Arbos, reprezentowana przez firmę Korbanek. Jej wynik na koniec roku to 558 sztuk, poprawiony aż o 409 sztuk

w stosunku do zeszłego roku. Jest to wzrost na poziomie 274%.

Top 10 zamyka marka Farmtrac, której sprzedaż wyniosła 555 sztuk, dając firmie blisko 4% udział w rynku...

[Link do pełnego artykułu](#)

[Zamknij >](#)

## Szybkie tempo unijnego eksportu zbóż. Wynik nakręca kukurydza

Cenrolnicze.pl | Autor : Redakcja | 04.01.2022 |



Według danych KE kraje Unii Europejskiej wyeksportowały od początku sezonu 2021/22 (1-lipca do 19-grudnia 2021) 13,36 mln ton pszenicy miękkiej, czyli o 5% więcej niż w analogicznym okresie poprzedniego sezonu (12,69 mln ton). Jeszcze lepsze tempo eksportu dotyczy jęczmienia (+17% r/r), ale rekordzistą jest kukurydza. W przypadku tego zboża wywieziono dotąd poza UE dwa i pół razy więcej ziarna niż w tym samym okresie poprzedniego sezonu.

W I połowie sezonu 2021/22 to Rumunia odpowiada za prawie 30% całkowitego wolumenu eksportu pszenicy (3,92 mln ton) i 1/3 unijnego eksportu zbóż (7,4 mln ton).

Kolejne 2,9 mln ton pszenicy i 5,3 mln ton zbóż razem wyeksportowała Francja, która odpowiada za 21% eksportu pszenicy i 24% eksportu wszystkich zbóż. Wysokie, bo trzecie miejsce wśród eksporterów pszenicy zajmuje Bułgaria, która symbolicznie wyprzedza Niemcy. Polska z udziałem 6% w eksporcie pszenicy i 4% w przypadku zbóż (razem) jest teraz na 7. miejscu, za Litwą i Łotwą.

Największym odbiorcą unijnej pszenicy na początku sezonu jest Algieria, która kupiła 2,160 mln ton. Drugie miejsce wśród adresatów unijnych dostaw pszenicy zajmuje Egipt (1,327 mln ton), następnie Nigeria (1,085 mln ton, Korea Południowa (0,823 mln ton) i Chiny (0,780 mln ton).

Tempo unijnego eksportu wszystkich zbóż jest szybsze o 16% niż rok temu, a zawdzięczamy to głównie wyjątkowo silnemu eksportowi kukurydzy w tym sezonie.

Źródło: eWGT

[Zamknij >](#)



## ARiMR podsumowała 2021 rok. Ile miliardów złotych trafiło do rolników?

Agropolska.pl | Autor : ARiMR (EM) | 08.01.2022 | Foto. Tytus Żmijewski



Do beneficjentów Agencji Restrukturyzacji i Modernizacji Rolnictwa w 2021 roku trafiło blisko 25,5 miliarda złotych.

Największą część wypłaconych funduszy stanowią dopłaty bezpośrednie - blisko 15,1 mld zł. To suma środków przekazanych rolnikom od 1 stycznia 2021 r. w ramach dwóch kampanii. Znaczny udział (9,88 mld zł) w puli mają zaliczki, które Agencja realizowała od 18 października do 30 listopada 2021 r.

Natomiast od 1 grudnia ub.r. na konta beneficjentów wpływają płatności końcowe. W minionym roku wnioski o przyznanie dopłat bezpośrednich złożyło ok. 1,3 mln rolników.

Koperta finansowa przeznaczona na realizację płatności bezpośrednich wynosi 15,63 mld zł.

Istotną pozycję w zestawieniu zajmuje również Program Rozwoju Obszarów Wiejskich 2014-2020. Z jego budżetu ARiMR wypłaciła w 2021 roku łącznie niemal 8,9 mld zł. Jeżeli chodzi o działania inwestycyjne, to najwięcej pieniędzy trafiło na modernizację gospodarstw rolnych, restrukturyzację małych gospodarstw oraz rozpoczęcie działalności przez młodych rolników.

Oprócz wypłaty pieniędzy z PROW tym, którzy już zrealizowali inwestycje lub wywiązali się ze swoich zobowiązań, Agencja przeprowadziła w minionym roku ponad 20 nowych naborów skierowanych bezpośrednio do rolników i producentów rolnych.

Z kolei w ramach pomocy krajowej przekazano ok. 1,2 mld. Najwięcej środków (233 mln zł) z tej puli trafiło do producentów trzody chlewnej z obszarów występowania ASF na wyrównanie dochodów ze sprzedaży świń. Blisko 165 mln zł ARiMR wypłaciła, by zrekompensować rolnikom koszty związane z utylizacją padłych zwierząt. Z kolei gospodarze poszkodowani w 2020 roku w wyniku wystąpienia kłesk żywiołowych otrzymali pomoc w wysokości 150 mln zł.

Po raz czwarty o wsparcie na działalność statutową mogły się starać wpisane do rejestru prowadzonego przez Agencję koła gospodyń wiejskich. W 2021 roku wnioski o takie dofinansowanie złożyło 10 159 kół, które otrzymały blisko 55,9 mln zł. Pieniądze trzeba było wydać do końca 2021 roku, a czas na rozliczenie upływa 31 stycznia 2022 r.

W 2021 roku bez wsparcia nie pozostawiono również sektora rybackiego. Ponad 0,3 mld zł otrzymali beneficjenci Programu Operacyjnego "Rybnictwo i Morze" na lata 2014-2020, w ramach którego ARiMR przeprowadziła 18 naborów dotyczących 14 działań, zaś największym zainteresowaniem wśród ubiegających się o wsparcie cieszyło się dofinansowanie inwestycji produkcyjnych w akwakulturę.

[Zamknij >](#)

## Ustawa o przedłużeniu realizacji PROW z podpisem prezydenta

Farmer.pl | Autor: PAP | 04.01.2022 | fot.kh



Prezydent podpisał ustawę przedłużającą realizację Programu Rozwoju Obszarów Wiejskich (2014–2020) na kolejne lata 2021-2022 - poinformowało we wtorek (4 stycznia 2022 r.) biuro prasowe Kancelarii Prezydenta RP. Nowe przepisy wprowadzają ułatwienia w zakresie m.in. budowy zbiorników wodnych.

Nowelizacja ustawy dot. PROW wynikała z potrzeby przedłużenia realizacji tego Programu, gdyż Komisja Europejska przesunęła wprowadzenie nowej perspektywy finansowej dla Wspólnej Polityki Rolnej na 2023 rok. Ustawa zmienia kilka innych ustaw - m.in. o ARiMR, Prawo budowlane, o finansowaniu WPR czy ustawę Prawo wodne.

Nowe przepisy przewidują m.in. zmianę regulacji Prawa budowlanego, która liberalizuje przepisy dotyczące budowania zbiorników wodnych na terenach rolniczych. Obecnie funkcjonuje skomplikowana procedura uzyskiwania zgód na realizację prostych działań, które przeciwdziałają skutkom suszy na obszarach wiejskich. Zniechęcało to właścicieli gruntów rolnych do ich podejmowania.

Według nowych przepisów na gruntach rolnych będzie można zbudować staw lub zbiornik wodny bez pozwolenia na budowę, jeżeli nie będzie on większy niż 5 tys. m kw. i nie głębszy niż 3 m.

W przepisach ustawy o finansowaniu wspólnej polityki rolnej uwzględniono możliwość otrzymywania wyprzedzającego finansowania przez szerszą grupę beneficjentów PROW 2014-2020. W zapisach ustawy Prawo wodne uwzględniono zaś możliwość współfinansowania kosztów wykonywania urządzeń wodnych innych niż urządzenia melioracji wodnych.

Po wejściu w życie nowej ustawy rolnicy zyskają możliwość załatwienia spraw on-line w Agencji Restrukturyzacji i Modernizacji Rolnictwa. Obecnie, mimo że wnioski składane są w formie elektronicznej za pomocą formularza umieszczonego na stronie internetowej ARiMR, wymiana korespondencji oraz doręczenia w dalszym ciągu odbywają się w formie papierowej.

Po zmianie, w przypadku gdy np. postępowanie administracyjne lub inne będzie rozpoczęte na podstawie wniosku złożonego drogą elektroniczną, możliwe będzie doręczanie pism, w tym obustronna wymiana korespondencji, za pomocą systemu teleinformatycznego ARiMR. Rozwiązanie to będzie dobrowolne.

Ułatwienie to dotyczyć będzie zarówno postępowań w postaci decyzji administracyjnej (np. postępowań w sprawie o przyznanie pomocy), jak i innych, np. w sprawie rozpatrzenia wniosku o płatność i wypłatę pomocy. Nowe rozwiązanie pozwoli przyspieszyć doręczenia oraz wymianę korespondencji oraz obniżyć koszty obsługi...

[Link do pełnego artykułu](#)

[Zamknij >](#)

## Będzie dopłata 500 zł do ha na nawozy mineralne?

Farmer.pl | Autor: Agnieszka Kozłowska | 04.01.2022 | fot. shutterstock



Łódzki samorząd rolniczy chce, aby resort rolnictwa wprowadził rekompensatę do zakupu nawozów mineralnych. Taką na wzór dopłat do paliwa rolniczego. Co na to ministerstwo?

Zdaniem wicepremiera i ministra rolnictwa - Henryka Kowalczyka, aktualnie notowany poziom cen nawozów mineralnych owszem jest wysoki, "ale jeszcze możliwy do zaakceptowania przez rolników".

Innego zdania są rolnicy z łódzkiego samorządu rolniczego.

20 grudnia 2021 roku odbyło się Walne Zgromadzenie Izby Rolniczej Województwa Łódzkiego z udziałem - między innymi - wiceministra rolnictwa Krzysztofa Cieciorę. Wśród wielu wątków, jakie zostały poruszone podczas tego spotkania, znalazł się też - co nie dziwi w obecnie obserwowanej sytuacji na rynku środków do produkcji - temat wysokich cen nawozów mineralnych.

W czasie posiedzenia - jak wynika z relacji Jerzego Kuzańskiego, Dyrektora Biura IRWŁ - głos zabrał między innymi Krzysztof Nowak – delegat z Rady Powiatowej IRWŁ powiatu zduńskowolskiego, który poprosił wiceministra Cieciorę, aby rząd RP interweniował między innymi wysokich cen nawozów i innych środków do produkcji rolnej.

Prezes IRWŁ Bronisław Węglewski stwierdził natomiast, że w ostatnim półroczu na terenie województwa łódzkiego, ale także na terenie całego kraju, wystąpiły trudności z zakupem nawozów mineralnych, głównie azotowych i wieloskładnikowych, ale także nawozów z grup fosforowych i potasowych...

[Link do pełnego artykułu](#)

[Zamknij >](#)

## Dopłaty do międzyplonów ścierniskowych to fikcja? Praktyka, która pogarsza warsztat rolnika

Cenyrolnicze.pl | Autor : Redakcja | 06.01.2022 |



Dolnośląska Izba Rolnicza przekazała ministrowi rolnictwa uwagi dotyczące kwestii zmian w systemie płatności z PROW. Uwagi samorządu rolniczego dotyczą m.in. dopłaty do międzyplonów ścierniskowych. Według rolników, to praktyka, która opóźnia terminowy siew zbóż, narażając rolnika na straty w plonie.

- Dopłaty do międzyplonów ścierniskowych – w tym przypadku wielu rolników czeka do 1 czy 15 października, żeby je szybko zaorać. Międzyplony blokują terminowy siew zbóż, narażając rolnika na straty w plonie. O ile poplony ozime mają jeszcze jakiś sens, to wysiew ich w terminie do 20 sierpnia i utrzymywanie przez 8 tygodni to fikcja, która w

żaden sposób nie wpływa na polepszenie warsztatu pracy rolnika, a bardzo często przyczynia się do pogorszenia tego warsztatu – negatywny wpływ na bilans wodny w ziemi. Wysiew międzyplonów ścierniskowych zawsze wiąże się z uszczupleniem zasobów wody dostępnej w glebie jak i zawartych w niej składników pokarmowych, co rodzi dyskusję, czy powyższe są tak naprawdę potrzebne – czytamy w wystąpieniu prezesa DIR, Ryszarda Borysa.

[Zamknij >](#)

## Ceny sprzedających i kupujących zboże rozjechały się. Rozbieżności sięgają 200 zł/t

Cenyrolnicze.pl | Autor : Redakcja | 05.01.2022 |



- Rok 2022 rozpoczął się spadkami cen zbóż. Czy to nowa tendencja, czy tylko krótkotrwałe zjawisko? Na dzisiaj trudno określić. Ceny jakie chcą zapłacić za ziarno kupujący i te, których oczekują producenci rolni, bardzo się rozeszły. Często rozbieżności wynoszą 100-200 zł/t – informuje Renata Barczyk z PHU Start.

- W ofertach portowych już na koniec roku pojawiły się oferty zakupu z niższymi cenami na dostawy styczniowe. Niewielu kupujących decyduje się na zakup zboża powyżej ceny minimalnej. Występuje duża różnica cen w poszczególnych regionach kraju. Większy popyt na ziarno jest w woj. kujawsko-pomorskim i w centrum kraju. Tam

też aktualnie są najwyższe ceny. Największym powodzeniem cieszy się żyto, kukurydza i pszenica. Jęczmień i owies cały czas są mało popularne – mówi o aktualnej sytuacji rynkowej Renata Barczyk.

- Za granicę wyjeżdża ziarno zakupione w ubiegłym roku. Popyt z tego kierunku jest na razie minimalny. Zupełnie inna jest sytuacja rzepaku. Cena przebija następne maksima. Aktualnie za ten towar można otrzymać od 3450 do 3500 zł/t – informuje nasza rozmówczyni.

Ceny w portach i magazynach krajowych wg danych Renaty Barczyk (PHU Start):

CENY DNIA 05.01.2022	MAGAZYNY KRAJOWE		
1EU=4,56 ZŁ, USD=4,03 ZŁ	PORTY	min	max
pszenica kons.	1315-1330	1310	1350
pszenica pasz.		1280	1330
pszenżyto	1080-1100	1100	1200
żyto kons.		1080	1115
żyto pasz.	1030-1050	1020	1090
jęczmień konsum.		1180	1235
jęczmień paszowy		1050	1120
kukurydza	1090	1050	1070
kukurydza mokra 30%		670	710
owies paszowy g 48		850	880
otręby pszenne		780	800
otręby żytnie		580	640
śruta sojowa	2410	1630	1710
śruta rzepakowa		1445	1470
łubin		1390	1430
bobik		1360	1400
groch kons		1590	1680
groch paszowy		1400	1445
rzepak		<b>3450</b>	<b>3500</b>

[Zamknij >](#)

## Dopłata do zakupu nawozu w ramach tarczy antykryzysowej? Tysiąc złotych do hektara

Cenyrolnicze.pl | Autor : Redakcja | 05.01.2022 |



Dzisiaj Krajowa Rada Izby Rolniczych wystąpiła do ministra rolnictwa z wnioskiem o rozważenie możliwości uwzględnienia w tarczy antykryzysowej dopłaty do nawozów mineralnych.

Pomoc miałyby przybrać formę zwrotu do faktury zakupionego przez rolnika nawozu do określonej dawki na hektar w wysokości 1000 zł do tony zakupionego nawozu. - Ceny nawozów wzrosły o 300%, a dopłata pozwoli na częściową niwelację skutków wzrostu kosztów produkcji rolnej, a przez to zapewni mniejszy wzrost cen produktów rolnych dla konsumentów i zapobiegnie spadkowi produkcji rolnej – czytamy w wystąpieniu

KRIR.

[Zamknij >](#)

## Ceny skupu zbóż, kukurydzy, oleistych i strączkowych: spora korekta w dół w przypadku żyta i pszenicy

CenyRolnicze.pl | Autor : Paweł Hetnał | 05.01.2022 |



Na rynku zbóż i obserwujemy w ostatnich dniach spore wahania. Tak jest nie tylko w przypadku giełdy Matif w Paryżu, ale również na krajowym podwórku. Jeszcze w poniedziałek w magazynach krajowych notowaliśmy podwyżki cen skupu zbóż po kilka złotych za tonę, a dzisiaj obserwujemy spadki sięgające nawet kilkunastu złotych.

O blisko 15 zł/t spadła średnia cena skupu żyta konsumpcyjnego. Minimalny wzrost zaliczyły jedynie jęczmień konsumpcyjny (+2,44 zł/t) i kukurydza (+9,88 zł/t). Ciągłe w trendzie wzrostowym pozostaje rzepak, którego średnia wycena wzrosła od minionego poniedziałku o +26,61 zł/t.

Aktualne ceny skupu zbóż, rzepaku, kukurydzy i strączkowych zebrane w dniu 05.01.2022 r. z firm zlokalizowanych na terenie całej Polski przez redakcję portalu CenyRolnicze.pl przedstawiają się następująco:

Gatunek	(05.01.2022)	(03.01.2022)
<b>Pszenica konsumpcyjna</b>	1100-1390 (1260,19)	1100-1360 (1267,08)
<b>Żyto konsumpcyjne</b>	900-1170 (1012,22)	900-1200 (1027,03)
<b>Jęczmień konsumpcyjny</b>	940-1360 (1017,86)	900-1360 (1015,42)
<b>Pszenica paszowa</b>	980-1370 (1195,77)	980-1340 (1199,17)
<b>Żyto paszowe</b>	850-1120 (943,40)	850-1160 (952,86)
<b>Pszenżyto</b>	880-1220 (1050,00)	880-1200 (1052,83)
<b>Jęczmień paszowy</b>	880-1180 (1000,00)	880-1220 (1010,83)
<b>Rzepak</b>	2850-3630 (3348,80)	2900-3550 (3326,19)

<b>Kukurydza</b>	950-1130 (1031,94)	950-1130 (1022,06)
<b>Groch konsumpcyjny</b>	1150-1680 (1326,88)	1150-1680 (1323,13)

Ceny podane w PLN, w nawiasie podano ceny średnie w konkretnym dniu.

Podane ceny netto zarówno loco magazyn skupującego, jak też loco magazyn sprzedającego min. 24 t.

[Zamknij >](#)



## J.K. Ardanowski bezlitośnie krytykuje Zielony Ład. Czy zawsze był przeciwnikiem tego projektu?

Cenrolnicze.pl | Autor : Redakcja | 05.01.2022 |



– Rolnicy nigdy nie byli tak zawiedzeni polityką Komisji Europejskiej. Do tej pory każdy z sześciu poprzednich komisarzy, których znam, próbował walczyć o rolnictwo. Wychodziło to różnie, ale rolnicy byli przekonani, że walczy się o ich interes. Natomiast teraz jest rozczarowanie i przekonanie, że KE realizuje idee polityczne. Obecny unijny komisarz, Janusz Wojciechowski, mówi, że jest to najważniejsza rewolucja w rolnictwie od 30 lat. Decyduje tu ideologia, a nie zdrowy rozsądek – mówi o Zielonym Ładzie Jan Krzysztof Ardanowski.

- Rolnicy to dostrzegają. Widzą, że nikt nie bierze pod uwagę ich interesów, podobnie jak interesów konsumentów. Skutkiem Zielonego Ładu będzie zmniejszenie produkcji żywności, co przełoży się na droższą i to większą niż ta, którą widzimy obecnie z innych powodów – mówił były minister rolnictwa, który gościł na antenie Telewizji Trwam.

- Albo przez Europę przejdzie lewicowy walec, mający zmienić kontynent, albo poprzez determinację i budowanie narodowej polityki rolnej będziemy w stanie powstrzymać niektóre złe działania i wykorzystać polskie szanse. Ten rok będzie decydujący o przyszłości rolnictwa na wiele lat – zaznaczył gość „Rozmów niedokończonych”.

Parcie na Zielony Ład jest w Berlinie

Jan Krzysztof Ardanowski poinformował także o wyniku rozmów z radcą rolnym jednej z ambasad Europy Zachodniej, jakie odbyły się w Warszawie. – Usłyszałem wprost, że parcie do Zielonego Ładu, którego konsekwencją będzie zmniejszenie produkcji żywności, jest przede wszystkim w Niemczech. Tamtejsze rolnictwo jest dobrze zorganizowane, ale będzie ono zmniejszane przez nową koalicję rządzącą. Rolników jest tam bardzo mało. Oni nie stanowią istotnej siły politycznej. Gospodarka niemiecka jest oparta na potężnym przemyśle, (...) któremu trzeba zapewnić zbyt. Będzie się eksportować m.in. do Ameryki Południowej, a tamtejsze kraje nie mają nic innego poza żywnością. Taka umowa dla Niemców będzie korzystna, ale dla Polski będzie to wyrok śmierci – stwierdził Ardanowski...

[Link do pełnego artykułu](#)

[Zamknij >](#)

## Dopłaty unijne to socjalizm? Mocna odpowiedź komisarza

Agropolska.pl | Autor : (DK) | 05.01.2022 | Foto\_Twitter/@jwojc



Słyszę niekiedy, że dopłaty rolnicze UE to socjalizm. Nie, proszę państwa. Socjalizm to były obowiązkowe dostawy, nie dopłaty - stwierdził na Twitterze Janusz Wojciechowski, unijny komisarz do spraw rolnictwa.

Jak dodał, w czasie gdy EWG (Europejska Wspólnota Gospodarcza) 60 lat temu wprowadzała Wspólną Politykę Rolną i dopłaty, w socjalistycznej PRL rolnicy płacili haracz, oddając za darmo dużą część swoich zbiorów.

"Ja woziłem obowiązkowe dostawy ojcowską furmanką jeszcze w 1971 roku. Fakt, nie całkiem za darmo, tylko w 2/3 za darmo. Za 1/3 część płacili" - doprecyzował polityk.

"Myli się Pan. Dopłaty to socjalizm. Obowiązkowe dostawy to był komunizm" - zwrócił uwagę jeden z komentujących. "Nie, komunizm to były przymusowe kołchozy, natomiast obowiązkowe dostawy to był już bardziej socjalizm. Sprawa dla politologów, tu jej do końca nie rozstrzygniemy" - przyznał Wojciechowski.

W odpowiedzi innemu internaucie podkreślił z kolei, że dopłaty należą się rolnikom za bezpieczeństwo żywnościowe, tak jak np. żołnierzom płaci się za bezpieczeństwo obronne, a policjantom za bezpieczeństwo wewnętrzne.

Komisarz odniósł się także do zarzutu, że milczy w sprawie wysokości dopłat dla polskich rolników w porównaniu do tych z Zachodu. "W budżecie UE zapewniłem środki na wyrównanie dopłat dla polskich rolników do średniego poziomu w UE, zaś w reformie WPR zapewniłem instrumenty prawne, żeby to wyrównanie przeprowadzić. Z mojej strony 100 proc. realizacji" - zapewnił.

Polityk poinformował także, że 18 krajów przedłożyło plany strategiczne na czas, w tym Polska. "Czekamy jeszcze na plany strategiczne z 9 państw. Teraz praca nad analizą, oceną i zatwierdzeniem tych planów. Plany strategiczne dadzą dopiero pełny praktyczny obraz nowej, zreformowanej WPR" - wskazał Wojciechowski.

[Zamknij >](#)