

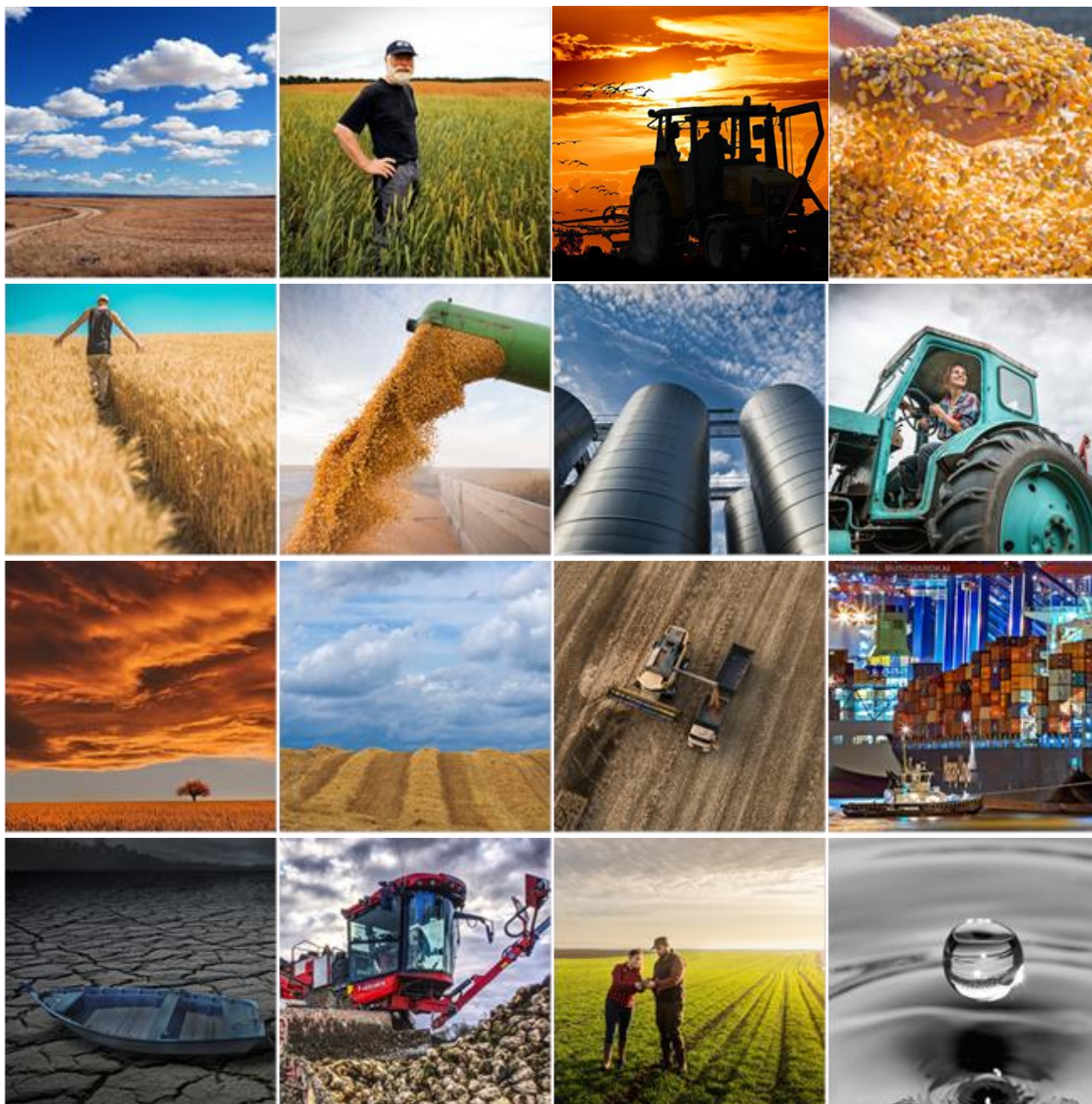



FEDERACJA ZWIĄZKÓW PRACODAWCÓW – DZIERŻAWCÓW I WŁAŚCICIELI ROLNYCH

 ul. Hoża 66/68, 00-682 Warszawa

Przegląd prasy | poniedziałek, 14 lutego 2022



 +48 22 372 03 48

 biuro@federacjarolna.pl

 www.federacjarolna.pl

Spis treści

Notowania	3
Strajk rolniczy w 50 miejscach. Protestujący chcą wiedzieć ile kosztuje wyprodukowanie tony nawozu	4
Rolnicy siedzą na zapasach ziarna. Czekają na rozwój sytuacji	4
Rośnie produkcja zbóż, ziarno drożeje.....	4
Kalinowski: Nieformalne dzierżawy ziemi - to potężny problem ustrojowy. Do kogo faktycznie trafiają dopłaty?	4
FAO: Światowa produkcja pszenicy powinna wynieść prawie 776 mln ton	5
Rosja wstrzymuje eksport saletry amonowej. Ceny nawozów w Europie mogą ponownie wzrosnąć	5
FAO podnosi prognozę światowych zbiorów pszenicy.....	5
J.K. Ardanowski: Protesty rolników są uzasadnione, ale.....	5
Ceny skupu zbóż, kukurydzy, oleistych i strączkowych: kontynuacja obniżek	6
Ograniczenie o połowę stosowania środków ochrony roślin urzeczywistnia się. Bruksela narzuci reguły państwom członkowskim	6
Na krajowym rynku zbożowym stagnacja. Aktualnie jest notowany minimalny eksport.....	6
Raport cen ze skupów: Rzepak i pszenica ponownie potaniały	6
Premier Morawiecki: Drżycie europejscy rolnicy	7
Już 2 marca br. będzie decyzja KE w sprawie dopłat do nawozów	7
Blisko 15,92 mld zł dopłat na kontach rolników	7
PKO BP: Dopłaty do nawozów mogłyby ograniczyć spadek plonów w 2022 r.	7
ZAŁĄCZNIK	8

Notowania

CenyRolnicze.pl | 14 lutego 2022



PSZENICA KONS Średnia cena zł/t: 1 187,71 MIN - MAX: 1 000,00 - 1 250,00	ŻYTO KONSUMPCYJNE Średnia cena zł/t: 1 002,66 MIN - MAX: 900,00 - 1 160,00	JĘCZMIEŃ BROWARNY Średnia cena zł/t: 1 032,92 MIN - MAX: 900,00 - 1 360,00	OWIES KONSUMPCYJNY Średnia cena zł/t: 827,50 MIN - MAX: 700,00 - 1 020,00
PSZENICA PASZ. Średnia cena zł/t: 1 141,15 MIN - MAX: 980,00 - 1 200,00	ŻYTO PASZOWE Średnia cena zł/t: 942,14 MIN - MAX: 890,00 - 1 140,00	PSZENŻYTO Średnia cena zł/t: 1 028,04 MIN - MAX: 950,00 - 1 100,00	JĘCZMIEŃ PASZOWY Średnia cena zł/t: 1 000,48 MIN - MAX: 900,00 - 1 100,00
GROCH Średnia cena zł/t: 1 389,29 MIN - MAX: 1 250,00 - 1 660,00	ŁUBIN ŻŁÓTY Średnia cena zł/t: 1 390,00 MIN - MAX: 1 340,00 - 1 440,00	ŁUBIN WĄSKOLISTNY Średnia cena zł/t: 1 366,67 MIN - MAX: 1 200,00 - 1 560,00	BOBIK Średnia cena zł/t: 1 306,67 MIN - MAX: 1 250,00 - 1 420,00
RZEPAK Średnia cena zł/t: 3 150,23 MIN - MAX: 2 900,00 - 3 360,00	KUKURYDZA Średnia cena zł/t: 1 019,69 MIN - MAX: 950,00 - 1 100,00	MLEKO Średnia cena zł/l: 1,88 MIN - MAX: 1,81 – 1,97	ŻYWIEC WIEPRZOWY Średnia cena zł/kg: 3,84 MIN - MAX: 3,30 – 4,50
MATF Pszenica 268,75 €/t		MATF Kukurydza 255,00 €/t	

Strajk rolniczy w 50 miejscach. Protestujący chcą wiedzieć ile kosztuje wyprodukowanie tony nawozu

Cenyrolnicze.pl | Autor : Redakcja | 07.02.2022 |



- W najbliższą środę w Polsce, w prawie 50 miejscach, na ulice wyjadą rolnicy – zapowiedział podczas dzisiejszej konferencji prasowej w Lublinie Michał Kołodziejczak. - Formy protestu będą różne – jedni będą stać i blokować drogę przez kilka godzin, ale w większości miejsc będą to przejazdy traktorami do miast – wyjaśniał lider Agro Unii. Ciągniki pojadą do miast wojewódzkich. W Wielkopolsce strajków będzie 11. W woj. kujawsko-pomorskim będzie ich 9, a w województwach łódzkim i lubelskim po kilka. Rolnicy zmuszeni są do wyjścia na drogi, bo polski rząd nie radzi sobie z obecną sytuacją. [Czytaj dalej...](#)

Rolnicy siedzą na zapasach ziarna. Czekają na rozwój sytuacji

Cenyrolnicze.pl | Autor : Redakcja | 07.02.2022 |



- Dynamika obrotów ziarnem na krajowym rynku zbóż ponownie osłabła. Rynekowa podaż ziarna ze strony rolników pozostaje mocno uszczuplona. Niepewna sytuacja geopolityczna na Ukrainie oraz duże wahania cen na szerszym rynku powodują niepewność wśród rolników, którzy w dalszym ciągu „siedzą” na bardzo dużych zapasach, głównie kukurydzy, ale i pszenicy – komentuje aktualną sytuację rynkową Izba Zbożowo-Paszowa. [Czytaj dalej...](#)

Rośnie produkcja zbóż, ziarno drożeje

Agropolska.pl | Autor : Anna Wysoczańska PAP, (EM) | 07.02.2022 | Fot. Arkadiusz Artyszak



Sezon 2021/2022 zapowiada się dobrze pod względem produkcji zbóż. Według prognoz amerykańskich ekspertów globalne zbiory (bez ryżu) mogą zwiększyć się o 3 proc. do 2 279 mln ton. Ziarno od kilku lat drożeje osiągając kolejne rekordy.

Jak informuje Biuro Analiz i Strategii Krajowego Ośrodka Wsparcia Rolnictwa, z prognozy opublikowanej przez Departamentu Rolnictwa Stanów Zjednoczonych (USDA) w styczniu światowe zapotrzebowanie na zboże prognozowane jest na 2 281 mln ton (+2 proc. więcej niż sezon wcześniej). [Czytaj dalej...](#)

Kalinowski: Nieformalne dzierżawy ziemi - to potężny problem ustrojowy. Do kogo faktycznie trafiają dopłaty?

Farmer.pl | Autor: Iwona Dyba | 04.02.2022 | Fot. Farmer



Jak zabezpieczyć rynek unijny przed napływem spoza UE towarów rolniczych, wyprodukowanych w niższych standardach? Co z uregulowaniem kwestii nieformalnych dzierżaw i konsekwencji, jakie mogą nieść w przyszłości dla Polski w ramach wywiązania się z założeń Europejskiego Zielonego Ładu? - o te kwestie pytał w swoim wystąpieniu Jarosław Kalinowski poseł do Parlamentu Europejskiego. [Czytaj dalej...](#)

FAO: Światowa produkcja pszenicy powinna wynieść prawie 776 mln ton

Farmer.pl | Autor: JK | 04.02.2022 | Fot. Shutterstock

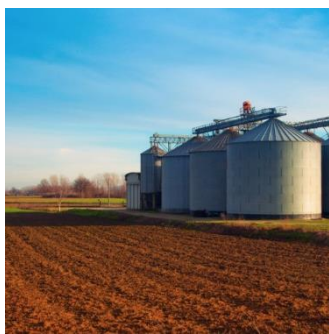

W 2022 r., kiedy większość zbiorów pszenicy ozimej jest obecnie uśpionych w krajach półkuli północnej, przewiduje się, że globalny obszar uprawy pszenicy wzrośnie w tym roku tylko umiarkowanie, a wysokie koszty nakładów mogą powstrzymać większą ekspansję.

W Unii Europejskiej, przy sprzyjającej pogodzie, warunki uprawy pszenicy są na ogół zadowalające; jednak ograniczona pokrywa śnieżna zwiększyła podatność na uszkodzenia spowodowane mrozem w krajach Europy Wschodniej. Wstępne wskazania wskazują na znikome zmiany areалу rok do roku. [Czytaj dalej...](#)

Rosja wstrzymuje eksport saletry amonowej. Ceny nawozów w Europie mogą ponownie wzrosnąć

Cenyrolnicze.pl | Autor : Redakcja | 08.02.2022 |



Rosja, jeden z największych światowych eksporterów nawozów, nałożyła dwumiesięczny zakaz eksportu saletry amonowej. Mocznik i saletra amonowa to najczęściej stosowane na świecie nawozy azotowe. Rosyjski zakaz eksportu saletry amonowej, obowiązujący do 1 kwietnia, ma na celu utrzymanie większej ilości nawozów w kraju i kontrolę cen. Rosyjskie ograniczenia zbiegają się z chińskim zakazem eksportu nawozów fosforowych, który potrwa do czerwca 2022 roku.

[Czytaj dalej...](#)

FAO podnosi prognozę światowych zbiorów pszenicy

Cenyrolnicze.pl | Autor : Redakcja | 08.02.2022 |



- Najnowszy raport FAO (z 03.02.2022) znacznie podnosi prognozę światowej produkcji pszenicy w obecnym sezonie. W stosunku do grudnia o 6 mln ton, do 775,6 mln ton, podniesione zostały szacunki zbiorów pszenicy. Obecny wynik jest już tylko minimalnie (0,5 mln ton) gorszy niż w sezonie 2020/21. Rewizja w górę prognozy w lutym wynika z podniesienia szacunków produkcji w Australii i w Argentynie – informuje Andrzej Bąk z Warszawskiej Giełdy Towarowej. [Czytaj dalej...](#)

J.K. Ardanowski: Protesty rolników są uzasadnione, ale...

Cenyrolnicze.pl | Autor : Redakcja | 08.02.2022 |



- Rolnicy mają podstawy ekonomiczne, by czuć zagrożenie. Możliwe są bankructwa gospodarstw. Działania rządu muszą być szybkie i radykalne – uważa były minister rolnictwa, Jan Krzysztof Ardanowski.

– Rolnicy mają podstawy ekonomiczne, by czuć zagrożenie i protestować. Możliwe są bankructwa gospodarstw. W rolnictwie bardzo wzrosły koszty. Gospodarze dwukrotnie ponoszą koszty drożyzny – muszą kupować produkty, a jednocześnie są producentami żywności i odczuwają m.in. wzrost cen energii. [Czytaj dalej...](#)

Ceny skupu zbóż, kukurydzy, oleistych i strączkowych: kontynuacja obniżek

Cenyrolnicze.pl | Autor : Paweł Hetnał | 09.02.2022 |



Dzisiaj na rynku skupu zbóż kontynuowane były spadki w cennikach. W porównaniu do poniedziałkowego zestawienia, przeciętne stawki spadły o kilka złotych za tonę. Kolejną, znaczną obniżkę zaliczył rzepak (-64,26 zł/t).

Aktualne ceny skupu zbóż, rzepaku, kukurydzy i strączkowych zebrane w dniu 09.02.2022 r. z firm zlokalizowanych na terenie całej Polski przez redakcję portalu CenyRolnicze.pl przedstawiają się następująco: [Czytaj dalej...](#)

Ograniczenie o połowę stosowania środków ochrony roślin urzeczywistnia się. Bruksela narzuci reguły państwom członkowskim

Cenyrolnicze.pl | Autor : Redakcja | 09.02.2022 |



Komisja Europejska chce określić swój cel redukcji stosowania środków ochrony roślin chemicznych o 50% w drodze rozporządzenia. Dotychczas były to jedynie słowne zapowiedzi, które teraz mają zostać przekute na wiążące dla europejskich rolników dokumenty. Jaki los zgotują nam urzędnicy z Brukseli?

W ramach tzw. Zielonego Ładu Komisja Europejska chce zmniejszenia o połowę stosowania środków chemicznych w unijnym rolnictwie. Wspólnota daje sobie czas na realizację tego celu do 2030 r., choć dotychczas był to termin niewiążący. [Czytaj dalej...](#)

Na krajowym rynku zbożowym stagnacja. Aktualnie jest notowany minimalny eksport

Cenyrolnicze.pl | Autor : Redakcja | 09.02.2022 |



- Żyto konsumpcyjne w portach skupowane jest po 1080 zł/t, jęczmień po 1100 zł/t, a kukurydza paszowa po 1115-1120 zł/t. Pszenicę konsumpcyjną można sprzedać tylko na krajowe młyny w cenie 1240-1260 zł/t. Cena pszenicy paszowej utrzymuje poziom niższy średnio o 20 zł/t – informuje Renata Barczyk z PHU Start.

Ze zbóż paszowych największym powodzeniem cieszy się kukurydza, sprzedawana w cenie 1080 zł/t na południu i 1100 zł/t na północy kraju. [Czytaj dalej...](#)

Raport cen ze skupów: Rzepak i pszenica ponownie potaniały

Farmer.pl | Autor: Hanna Jarosławska | 09-02-2022 | Fot. pixabay



Aktualnie cena pszenicy konsumpcyjnej waha się od 1120 do 1250 zł/t netto, z kolei rzepaku od 2950 do 3300 zł/t netto. Co dzieje się na krajowym rynku zbóż?

Miniony tydzień przyniósł ponowne spadki cen płodów rolnych - pszenica potaniała kilkadziesiąt złotych, rzepak natomiast nawet 100-150 zł. Po raz pierwszy od jesieni zeszłego roku odnotowaliśmy jego wartość poniżej 3000 zł/t. [Czytaj dalej...](#)

Premier Morawiecki: Drżycie europejscy rolnicy

Farmer.pl | Autor: Grzegorz Tomczyk | 10.02.2022 | fot. PAP/Leszek Szymański



– Skoro polski eksport żywności wzrósł siedmiokrotnie od momentu wejścia Polski do UE, mimo niższych dopłat, to inne europejskie kraje mają powody do strachu przed konkurencją z polskimi rolnikami. Rząd robi bowiem wszystko, by te nierówne warunki konkurencji wyrównać – mówił Mateusz Morawiecki podczas Sejmowej Komisji Rolnictwa i Rozwoju Wsi. Informacja o pracach nad Krajowym Planem Strategicznym była dziś jedynym tematem obrad Sejmowej Komisji Rolnictwa i Rozwoju Wsi, z udziałem premiera Mateusza Morawieckiego. [Czytaj dalej...](#)

Już 2 marca br. będzie decyzja KE w sprawie dopłat do nawozów

Farmer.pl | Autor: Agnieszka Kozłowska | 10.02.2022 | Fot. PAP/Leszek Szymański



2 marca br. Komisja Europejska, na bazie propozycji polskiego premiera i polskiego komisarza, przedstawi zestaw akceptowalnych działań państw członkowskich w sprawie m.in. obniżenia cen nawozów - poinformował dziś w Sejmie Janusz Wojciechowski, Komisarz UE ds. rolnictwa.

- Będę zabiegał o to, aby wszystkie propozycje przedstawione przez polski rząd, przez Pana Premiera zostały tam uwzględnione - dodał Wojciechowski. Wymienił tu zerowy VAT, kwestię ETS i wyłączenia z tego systemu producentów nawozów, a także dopłaty do nawozów. [Czytaj dalej...](#)

Blisko 15,92 mld zł dopłat na kontach rolników

Farmer.pl | Autor: ARiMR/AKoz | 11.02.2022 | Fot. shutterstock

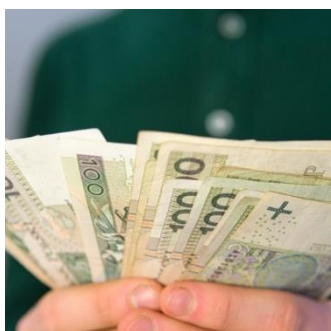

Do 11 lutego 2022 r. Agencja Restrukturyzacji i Modernizacji Rolnictwa wypłaciła rolnikom ok. 13,24 mld zł z tytułu dopłat bezpośrednich i ponad 2,67 mld zł w ramach płatności obszarowych z PROW za 2021 r.

Według danych Agencji, w ubiegłym roku wnioski o dopłaty bezpośrednie złożyło ok. 1,3 mln rolników, a koperta finansowa przeznaczona na ich realizację wynosi 15,63 mld zł. Od 18 października do 30 listopada 2021 r. wypłacane były zaliczki. [Czytaj dalej...](#)

PKO BP: Dopłaty do nawozów mogłyby ograniczyć spadek plonów w 2022 r.

Farmer.pl | Autor: PAP | 12.02.2022 | Fot. shutterstock



Wprowadzenie dopłat do zakupu nawozów mogłoby ograniczyć skalę spadku zużycia nawozów w kraju i tym samym spadku plonów w 2022 - wskazał PAP ekspert PKO Banku Polskiego Mariusz Dziwulski, odnosząc się do zapowiedzianych przez rząd wsparcia dla rolników. W czwartek podczas posiedzenia sejmowej Komisji Rolnictwa i Rozwoju Wsi, premier Mateusz Morawiecki zapowiedział wprowadzenie dopłat do zakupu nawozów sztucznych dla rolników, apelując jednocześnie do Komisji Europejskiej o jak najszybsze udzielenie zgody na takie wsparcie. [Czytaj dalej...](#)

ZAŁĄCZNIK

Strajk rolniczy w 50 miejscach. Protestujący chcą wiedzieć ile kosztuje wyprodukowanie tony nawozu

Cenyrolnicze.pl | Autor : Redakcja | 07.02.2022 |



- W najbliższą środę w Polsce, w prawie 50 miejscach, na ulice wyjadą rolnicy – zapowiedział podczas dzisiejszej konferencji prasowej w Lublinie Michał Kołodziejczak. - Formy protestu będą różne – jedni będą stać i blokować drogę przez kilka godzin, ale w większości miejsc będą to przejazdy traktorami do miast – wyjaśniał lider Agro Unii.

Ciągniki pojedą do miast wojewódzkich. W Wielkopolsce strajków będzie 11. W woj. kujawsko-pomorskim będzie ich 9, a w województwach łódzkim i lubelskim po kilka. Rolnicy zmuszeni są do wyjścia na drogi, bo polski rząd nie radzi sobie z obecną sytuacją. Polski rząd wyprowadził nas na wielki zakręt, z którego możemy wypaść. W

środe wyjdziemy na ulice po to, żeby zmobilizować rząd do zrobienia wszystkiego co może, by nas uratować. Strajki kierowane są do miast, bo rolnicy chcą zwrócić uwagę mieszkańców miast na to, że problem rolników, to także problem ludzi w mieście. W pierwszej kolejności to dotyka nas, producentów żywności, ale w drugiej kolejności dotknie konsumentów, którzy będą musieli płacić horrendalne sumy za żywność. Ta inflacja nie bierze się znikąd. Produkcja żywności bardzo mocno spada. Jesteśmy w woj. lubelskim, gdzie hodowla świń została zamordowana przy bierności państwa. Nie możemy dłużej patrzeć na bezradność rządu. Nie będziemy umierać w ciszy. Nie będziemy się zamykać w stodołach i wieszać się tam, bądź robić coś innego. Niestety, takie przypadki zdarzają się coraz częściej w całym kraju. Choć duma nam nie pozwala, to sytuacja nas zmusza do wyjścia na ulice – przekonuje lider Agro Unii.

- Sytuacja jeśli chodzi o ceny nawozów i rosnące koszty produkcji jest straszna. Nawozy są 3-4 razy droższe niż w tamtym roku. Według naszego rządu, sytuacja jest opanowana i stabilna, bo cena została na poziomie 3-4 krotnie wyższym niż w ubiegłym roku i nie idzie w górę. Chcemy wiedzieć jaki jest koszt produkcji nawozów przez spółki skarbu państwa. Chcemy wiedzieć ile na nas zarabiają – mówi Kołodziejczak, który przedstawił dziennikarzom szereg postulatów, a wśród nich jest odstąpienie od obecnych zapisów Zielonego Ładu.

[Zamknij >](#)

Rolnicy siedzą na zapasach ziarna. Czekają na rozwój sytuacji

Cenyrolnicze.pl | Autor : Redakcja | 07.02.2022 |



- Dynamika obrotów ziarnem na krajowym rynku zbóż ponownie osłabła. Rynkowa podaż ziarna ze strony rolników pozostaje mocno uszczuplona. Niepewna sytuacja geopolityczna na Ukrainie oraz duże wahania cen na szerszym rynku powodują niepewność wśród rolników, którzy w dalszym ciągu „siedzą” na bardzo dużych zapasach, głównie kukurydzy, ale i pszenicy – komentuje aktualną sytuację rynkową Izba Zbożowo-Paszowa.

Więcej ziarna do sprzedaży oferują firmy handlowe. Z drugiej strony, zapotrzebowanie na ziarno ze strony przetwórców jest umiarkowane. Młyny wydają się być dobrze pokryte w surowiec na najbliższe tygodnie, stąd nie są one aktywnymi kupującymi. Zapotrzebowanie ze strony wytwórni pasz jest stosunkowo nieduże, co po części wynika z mniejszej produkcji pasz na początku roku. Dalszy rozwój sytuacji na rynku zbożowym będzie w znacznej mierze zależał od sytuacji geopolitycznej, tj. ewentualnego rozpoczęcia działań zbrojnych przez Rosję. Wielu rolników czeka na dalszy rozwój wydarzeń na granicy ukraińskorosyjskiej. Notowane w ostatnich dniach korekty cen ziarna na MATIFie wpłynęły na osłabienie cen oferowanych za ziarno przez przetwórców jak i eksporterów. Wzrosły natomiast ceny rzepaku, na fali ostatnich podwyżek na giełdzie paryskiej.

W połowie tygodnia, ceny ziarna na rynku krajowym oferowane przez przetwórców i firmy handlowe z dostawą kształtowały się następująco:

- pszenica konsumpcyjna - 1250-1300 PLN/t,
- pszenica paszowa – 1230-1300 PLN/t,
- żyto konsumpcyjne - 1000-1100 PLN/t,
- żyto paszowe - 1000-1080 PLN/t,
- pszenżyto - 1100-1200 PLN/t,
- jęczmień paszowy - 1100-1200 PLN/t,
- owies paszowy - 900-960 PLN/t,
- kukurydza - 1040-1120 PLN/t,
- rzepak - 3250-3450 PLN/t.

Jakie ceny w portach?

W styczniu br., eksport pszenicy drogą morską był jednym z najślabszych od początku bieżącego sezonu i jedynie nieznacznie przekroczył 100 tys. ton. Jeszcze słabsze tempo eksportu tego zboża spodziewane jest w lutym br. Przy obecnych cenach, polska pszenica jest mało konkurencyjna na rynku światowym. Należy się natomiast spodziewać wzrostu eksportu kukurydzy w lutym br., w reakcji na obawy importerów o zakupy ukraińskiego ziarna. W porównaniu do poprzedniego tygodnia, ceny oferowane za ziarno z dostawą do portów osłabły, w ślad za notowaną w ostatnich dniach korektą cen ziarna na MATIFie.

W końcu tygodnia, ceny zbóż oferowane przez eksporterów z dostawą do portów kształtowały się następująco:

- pszenica konsumpcyjna (12.5/76/250) – 1280-1290 PLN/t (dostawa G/G, II-III),
- żyto paszowe – 990-1000 PLN/t (dostawa G/G, II),
- pszenżyto – 1080 PLN/t (dostawa GG, II),
- kukurydza – 1110-1125 PLN/t (dostawa Sz/G/G, II).

Eksport zbóż na kołach na rynek niemiecki jest cały czas spowolniony i dotyczy głównie realizacji wcześniej zawartych kontraktów. Mało konkurencyjne ceny oferowane z dostawą do wschodnich landów czynią eksport nieopłacalnym. Z kolei, ceny zbóż ze zbiorów 2022 roku oferowane przez eksporterów z dostawą do portów kształtowały się następująco:

- pszenica konsumpcyjna (12.5/76/250) – 1080-1090 PLN/t (dostawa Sz/G/G, VIII-IX),
- żyto paszowe – 850 PLN/t (dostawa G/G, VIII/IX),
- pszenżyto – 950 PLN/t (dostawa G/G, VIII-IX),
- kukurydza – 990 PLN/t (dostawa G/G, X/XI).

Analiza opracowana przez Sparks Polska i Izbę Zbożowo-Paszową

[Zamknij >](#)

Rośnie produkcja zbóż, ziarno drożeje

Agropolska.pl | Autor : Anna Wysoczańska PAP, (EM) | 07.02.2022 | Fot. Arkadiusz Artyszak



Sezon 2021/2022 zapowiada się dobrze pod względem produkcji zbóż. Według prognoz amerykańskich ekspertów globalne zbiory (bez ryżu) mogą zwiększyć się o 3 proc. do 2 279 mln ton. Ziarno od kilku lat drożeje osiągając kolejne rekordy.

Jak informuje Biuro Analiz i Strategii Krajowego Ośrodka Wsparcia Rolnictwa, z prognozy opublikowanej przez Departament Rolnictwa Stanów Zjednoczonych (USDA) w styczniu światowe zapotrzebowanie na zboże prognozowane jest na 2 281 mln ton (+2 proc. więcej niż sezon wcześniej).

Zapasy na koniec sezonu prawdopodobnie spadną o około 0,5 proc. do 608 mln ton.

Zbiory pszenicy na świecie mogą być o 0,4 proc. wyższe od uzyskanych w poprzednim sezonie i wynieść blisko 779 mln ton. Analitycy przewidują wzrost produkcji na Ukrainie (o 30 proc. do 33 mln ton), w Argentynie (o 16 proc. do 20,5 mln ton) i UE (o 9 proc. do 139 mln ton). Spadki są prognozowane m.in.: w USA, Rosji i Kanadzie.

W Polsce w 2021 r. (według wstępnego szacunku GUS) zbiory zbóż podstawowych z mieszankami (bez kukurydzy, prosa i gryki) mogły ukształtować się na poziomie 27 mln ton wobec 28,6 mln ton w 2020 r. (-5,5 proc.). A zbiory zbóż ogółem wyniosły 34,6 mln ton (-2,5 proc.).

Zbiory pszenicy oszacowano na 12,1 mln ton wobec 12,7 mln ton w 2020 r.; żyta obniżyły się o 15 proc. do 2,5 mln ton, a pszenżyta o 12 proc. do 5,5 mln ton. Produkcja jęczmienia i owsa, podobnie jak przed rokiem, wyniosła odpowiednio 3 mln ton i 1,7 mln ton, zaś kukurydzy była rekordowa na poziomie ok. 7,5 mln ton wobec 6,8 mln ton w 2020 r.

Jak zauważa Instytut Ekonomiki Rolnictwa i Gospodarki Żywnościowej ubiegły sezon minął pod znakiem pandemii koronawirusa i jego wpływu na gospodarkę. Na rynku zbóż skutkowało to większym popytem na produkty zbożowe, co przełożyło się na ceny ziarna. Dodatkowo obostrzenia covidowe spowodowały utrudnienia w transporcie i wzrost stawek przewozów.

W rezultacie w efekcie pandemii, pomimo większych zbiorów zbóż w sezonie 2020/2021 ceny ziarna kształtowały się pod wpływem rosnącego popytu sięgając wartości nie notowane od 8 lat. Tendencja ta utrzymuje się.

Na giełdach światowych notowania zbóż wahają się, ale ceny mają tendencję rosnącą. Wiele obaw budzi możliwy konflikt Rosji z Ukrainą. Te dwa kraje odpowiadają za ok. 30 proc. światowego eksportu pszenicy. Wydaje się prawdopodobne, że dopóki nie znajdzie się dyplomatyczne rozwiązanie, sprawy wokół Ukrainy będą nadal powodować zmienność na rynku pszenicy.

Ceny zbóż w Polsce podążają za światowymi i ziarno mocno drożeje od kilku miesięcy. Według danych Zintegrowanego Systemu Rolniczej Informacji Rynkowej MRiRW w połowie stycznia pszenica konsumpcyjna kosztowała średnio 1 291 zł/t (+41 proc. r/r), żyto konsumpcyjne 1 124 zł/t (+77 proc.), jęczmień paszowy 1 137 zł/t (+56 proc.), zaś kukurydza 1 071 zł/t (+29 proc.).

[Zamknij >](#)

Kalinowski: Nieformalne dzierżawy ziemi - to potężny problem ustrojowy. Do kogo faktycznie trafiają dopłaty?

Farmer.pl | Autor: Iwona Dyba | 04.02.2022 | Fot. Farmer



Jak zabezpieczyć rynek unijny przed napływem spoza UE towarów rolniczych, wyprodukowanych w niższych standardach? Co z uregulowaniem kwestii nieformalnych dzierżaw i konsekwencji, jakie mogą nieść w przyszłości dla Polski w ramach wywiązania się z założeń Europejskiego Zielonego Ładu? - o te kwestie pytał w swoim wystąpieniu Jarosław Kalinowski poseł do Parlamentu Europejskiego.

W trakcie senackiej debaty nt. Zielonego Ładu, Jarosław Kalinowski zwrócił uwagę na szereg wątpliwości i nieuregulowanych ostatecznie kwestii, które w praktyce mogą zagrozić pełnemu wykorzystaniu środków w przyszłej Wspólnej Polityce Rolnej, a jednocześnie utrudnić realizację celów określonych w Krajowym Planie Strategicznym.

Jednocześnie zauważył, że nikt nie da gwarancji, że importowana do UE żywność czy płody rolne spełnią wyśrubowane unijne wymogi klimatyczno-środowiskowe a także zdrowotne, które muszą realizować dziś i w przyszłości unijni rolnicy.

- Jak Komisja Europejska zagwarantuje, że produkty rolnicze, które docierają na rynek unijny z zewnątrz będą wypełniały tak wyśrubowane normy środowiskowe i zdrowotne, do których są zobowiązani europejscy rolnicy - pytał Jarosław Kalinowski poseł do Parlamentu Europejskiego.

Kwestia rolnika aktywnego zawodowo oraz nieuregulowanych dzierżaw

Kalinowski zauważył też, by nie bagatelizować konieczności uregulowania definicji rolnika aktywnego zawodowo. Tak, by pełnia unijnych funduszy była do wykorzystania przez osoby, które w praktyce zajmują się rolnictwem.

- Mamy jeszcze kilka miesięcy, wyzwanie i te środki, które mamy. Musimy odpowiedzieć sobie, kogo wspierać tymi środkami - czy tych, którzy orzą i sieją czy tych, którzy pobierają dopłaty? - mówił...

[Link do pełnego artykułu](#)

[Zamknij >](#)

FAO: Światowa produkcja pszenicy powinna wynieść prawie 776 mln ton

Farmer.pl | Autor: JK | 04.02.2022 | Fot. Shutterstock

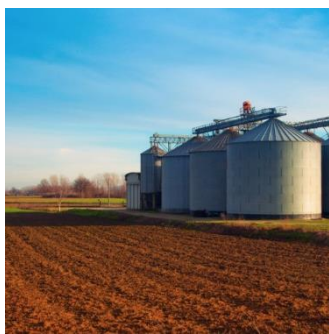

W 2022 r., kiedy większość zbiorów pszenicy ozimej jest obecnie uśpionych w krajach półkuli północnej, przewiduje się, że globalny obszar uprawy pszenicy wzrośnie w tym roku tylko umiarkowanie, a wysokie koszty nakładów mogą powstrzymać większą ekspansję.

W Unii Europejskiej, przy sprzyjającej pogodzie, warunki uprawy pszenicy są na ogół zadowalające; jednak ograniczona pokrywa śnieżna zwiększyła podatność na uszkodzenia spowodowane mrozem w krajach Europy Wschodniej. Wstępne wskazania wskazują na znikome zmiany areалу rok do roku.

Zasiewy pszenicy rosły wraz z cenami

Rolnicy amerykańscy zachęteni wysokimi cenami zwiększyli zasiewy pszenicy ozimej w USA drugi rok z rzędu i szacuje się, że stanowi ona największy areal od sześciu lat. Chociaż ekspansja obszaru poprawia ogólne perspektywy produkcji, duże połacie Wielkich Równin wciąż są dotknięte suszą, a prognozy wskazują na wyższe niż normalnie prawdopodobieństwo opadów poniżej średniej w okresie wiosennym, co osłabia perspektywy plonów

Szacuje się, że w Rosji zasiewy pszenicy ozimej przekraczają średnią pięcioletnią. Ponadto od listopada 2021 r. korzystne deszcze i temperatury bliskie średniej sprzyjały dobrym perspektywom plonowania pszenicy ozimej.

Sprzyjające warunki panują również na Ukrainie, gdzie po stosunkowo łagodnej i mokrej pogodzie w ostatnim kwartale 2021 r. w grudniu i styczniu pojawił się śnieg, który pomógł zahartować pszenicę i poprawić rezerwy wilgotności gleby na okres wiosenny.

FAO prognozuje, że w Indiach, stymulowanych przez opłaczalne ceny dla producentów, które są gwarantowane przez rząd, areal upraw pszenicy w 2022 r. przekroczy ubiegłoroczny wysoki poziom.

Podobnie szacuje się, że obszar uprawy pszenicy w Pakistanie przekracza ponadprzeciętny poziom z poprzedniego roku, co jest spowodowane rekordowo wysokimi cenami pszenicy.

W Chinach oceny połowe wskazują na prawie przeciętne warunki wzrostu i areal pszenicy, w tym niewielkich upraw jarych. Na Bliskim Wschodzie, po suchym początku sezonu, opady poprawiły się w kilku głównych krajach produkujących pszenicę, w tym w Iranie i Turcji. Ponieważ perspektywy w niektórych regionach są wciąż niepewne, potrzebne są deszcze do czasu żniw.

Prognozy dla zbóż paszowych

W krajach półkuli południowej większość upraw zbóż paszowych pod zbiory 2022 r. została zasiana pod koniec 2021 r. W Argentynie i Brazylii prognozowane są rekordowe arealy uprawy kukurydzy, czemu sprzyjają wysokie ceny zbóż. Podczas gdy susza jest prognozowana w kluczowym dla produkcji regionie środkowo-wschodnim Argentyny, co ogranicza perspektywy plonów, to prognozy pogodowe w Brazylii są korzystniejsze i przewiduje się, że plony kukurydzy będą tam bliskie średniej w 2022 r.

W Afryce Południowej jest oczekiwane niewielkie ograniczenie areалу upraw odzwierciedlając nadmierne opady deszczu, które opóźniły zasiewy, obfite dostawy krajowe i wysokie ceny nakładów. Rentowności prawdopodobnie utrzymają się jednak powyżej średniej ze względu na dotychczasowe dobre warunki pogodowe, które według prognoz będą się utrzymywać.

Wykorzystanie zbóż

Prognozuje się, że światowe wykorzystanie zbóż w sezonie 2021/2022, wynosząc 2,805 mld ton, wzrośnie od grudnia o 1,6 proc. w porównaniu z poziomem z sezonu 2020/2021, pomimo korekty w dół o 4,5 mln ton, prawie wyłącznie na wykorzystanie paszowe. Słabsze niż wcześniej przewidywano wykorzystanie pszenicy, jako paszy w USA ze względu na wysokie ceny w stosunku do innych zbóż paszowych, a Argentyna, w wyniku wyższego niż oczekiwano

eksportu, odpowiada za większość 1,2- mln ton korekty w dół światowego wykorzystania pszenicy w sezonie 2021/2020, obecnie ustalona na poziomie 776 milionów ton, wciąż o 1,9 procent powyżej poziomu z sezonu 2020/2021. Podobnie, pomimo zmniejszenia o 4,1 miliona ton, które w dużej mierze przypisuje się mniejszemu od grudnia zużyciu kukurydzy i sorgo na pasze. Przewiduje się, że globalne wykorzystanie zbóż paszowych wzrośnie o 1,3 procent w sezonie 2021/2022.

Zapasy zbóż

Światowe zapasy zbóż na koniec sezonu w 2022 r. wzrosły od grudnia o 2,2 mln ton do 824 mln ton, tylko nieznacznie poniżej poziomu z otwarcia. Globalny stosunek zapasów zbóż do wykorzystania w sezonie 2021/2022 ma wynieść 28,7 proc., co oznacza spadek z poziomu 29,4 proc. Po rewizji w górę w tym miesiącu o 2,8 mln ton, światowe zapasy pszenicy są obecnie prognozowane na poziomie zbliżonym do otwarcia, czyli na poziomie 288 mln ton. Pomimo koncentracji w tym miesiącu korekt w górę wśród głównych eksporterów pszenicy, a mianowicie Rosji, głównie z powodu wyższych szacunków produkcji, oraz USA w wyniku obniżonych oczekiwań eksportowych, zapasy wśród głównych eksporterów nadal się kurczą.

Przewiduje się, że całkowite zapasy zbóż paszowych, prawie bez zmian od grudnia, nieznacznie spadną, o 0,4 procent, w sezonie 2021/2022, w dużej mierze odzwierciedlając spadek światowych zapasów jęczmienia. Z kolei wzrost zapasów kukurydzy w USA i dalszy wzrost zapasów w Chinach potwierdzają oczekiwany 2,7-procentowy wzrost światowych zapasów kukurydzy w stosunku do poziomu z otwarcia.

Światowy handel zbożami

Najnowsza prognoza FAO dla światowego handlu zbożami w latach 2021/2022 mówi o rekordowych 481 mln ton, co oznacza wzrost o 1,0 mln ton w porównaniu z grudniem i wzrost o 0,4 proc. w porównaniu z sezonem 2020/2021.

Przewiduje się, że światowy handel pszenicą w sezonie 2021/2022 (lipiec/czerwiec) wyniesie 193 mln ton w porównaniu z sezonem 2020/2021 o 2,0 procent więcej. Wzrost ten napędzany jest przez silniejszy popyt importowy z Bliskiego Wschodu po zmniejszonych zbiorach w kilku krajach...

[Link do pełnego artykułu](#)

[Zamknij >](#)

Rosja wstrzymuje eksport saletry amonowej. Ceny nawozów w Europie mogą ponownie wzrosnąć

Cenyrolnicze.pl | Autor : Redakcja | 08.02.2022 |



Rosja, jeden z największych światowych eksporterów nawozów, nałożyła dwumiesięczny zakaz eksportu saletry amonowej. Mocznik i saletra amonowa to najczęściej stosowane na świecie nawozy azotowe. Rosyjski zakaz eksportu saletry amonowej, obowiązujący do 1 kwietnia, ma na celu utrzymanie większej ilości nawozów w kraju i kontrolę cen. Rosyjskie ograniczenia zbiegają się z chińskim zakazem eksportu nawozów fosforowych, który potrwa do czerwca 2022 roku.

Rosyjski zakaz eksportu powinien wyraźnie ograniczyć światową podaż nawozów. Szczególnie dotknięte kryzysem nawozowym są Brazylia i Europa. Kraj Ameryki

Południowej jest zdecydowanie największym importerem saletry amonowej z Rosji. - Znaczna część rosyjskiej saletry amonowej trafia również do Europy – mówi Chris Lawson, szef działu nawozów w firmie konsultingowej CRU. - To pogłębi ponownie niedobór nawozów w Europie, a ceny mogą ponownie wzrosnąć - mówi Lawson. Większość analityków szacuje, że nawet w przypadku krajów, które nie są bezpośrednimi nabywcami rosyjskiej saletry amonowej, zakaz eksportu prawdopodobnie spowoduje wzrost cen nawozów azotowych.

Rosyjska inwazja na Ukrainę miałaby również istotny wpływ na rynek nawozowy. Kilka czynników, w tym sankcje, które zostałyby nałożone na Rosję, prawdopodobnie mocno uderzą w rynek nawozowy. Zdaniem większości analityków nawozowych, ewentualny konflikt w regionie Morza Czarnego znacznie zmniejszyłby perspektywy spadku cen nawozów w 2022 roku.

Samuel Taylor, analityk surowców rolnych w Rabobank Research, powiedział amerykańskiemu serwisowi internetowemu DTN, iż „konflikt militarny miałby ogromny negatywny wpływ zarówno na światowe dostawy i ceny nawozów”. Wielu analityków nawozowych spodziewało się niższych cen nawozów najpóźniej w drugiej połowie 2022 roku. Tymczasem może okazać się, że były to zbyt optymistyczne prognozy...

Źródło: Agrarheute

[Zamknij >](#)

FAO podnosi prognozę światowych zbiorów pszenicy

Cenrolnicze.pl | Autor : Redakcja | 08.02.2022 |



- Najnowszy raport FAO (z 03.02.2022) znacznie podnosi prognozę światowej produkcji pszenicy w obecnym sezonie. W stosunku do grudnia o 6 mln ton, do 775,6 mln ton, podniesione zostały szacunki zbiorów pszenicy. Obecny wynik jest już tylko minimalnie (0,5 mln ton) gorszy niż w sezonie 2020/21. Rewizja w górę prognozy w lutym wynika z podniesienia szacunków produkcji w Australii i w Argentynie – informuje Andrzej Bąk z Warszawskiej Giełdy Towarowej.

Jak podaje Organizacja Narodów Zjednoczonych do spraw Wyżywienia i Rolnictwa (FAO) oczekiwane zapasy pszenicy zostały podniesione, w stosunku do grudnia, o prawie 3 mln ton do 287,5 mln ton i będą zbliżone do poprzedniego sezonu.

Prognoza światowej produkcji kukurydzy została skorygowana w górę o symboliczne 0,6 mln ton (od grudnia) do rekordowych 1200,3 mln ton. Będzie to wynik o 3,7% lepszy niż w poprzednim sezonie dzięki lepszym prognozom Australii i Argentyny.

Zapasy kukurydzy powinny wynieść na koniec sezonu 287,5 mln ton (+0,8 mln ton od grudnia) i będą o prawie 3% wyższe niż w sezonie 2020/21.

Rosną światowe zapasy zbóż

Według FAO globalna produkcja zbóż w sezonie 2021/22 została podniesiona o 2 mln ton (w stosunku do grudnia) do rekordowych 2793 mln ton i pozostanie o 0,8% powyżej poprzedniego sezonu.

Światowe zapasy ziarna zbóż na koniec tego sezonu szacowane są 824 mln ton, co oznacza wzrost o około 2 mln ton w porównaniu z grudniowymi szacunkami. Oznaczać to będzie także nieznaczny wzrost w skali roku.

Źródło: FAO/ Andrzej Bąk

[Zamknij >](#)

J.K. Ardanowski: Protesty rolników są uzasadnione, ale...

Cenyrolnicze.pl | Autor : Redakcja | 08.02.2022 |



- Rolnicy mają podstawy ekonomiczne, by czuć zagrożenie. Możliwe są bankructwa gospodarstw. Działania rządu muszą być szybkie i radykalne – uważa były minister rolnictwa, Jan Krzysztof Ardanowski.

– Rolnicy mają podstawy ekonomiczne, by czuć zagrożenie i protestować. Możliwe są bankructwa gospodarstw. W rolnictwie bardzo wzrosły koszty. Gospodarze dwukrotnie ponoszą koszty drożyzny – muszą kupować produkty, a jednocześnie są producentami żywności i odczuwają m.in. wzrost cen energii. Działania rządu muszą być szybkie i radykalne. Mam zaufanie do intencji ministra rolnictwa i rozwoju wsi, Henryka

Kowalczyka. (...) Protesty są uzasadnione, ale wydaje mi się, że nie zostały wyczerpane wszystkie drogi rozmów – powiedział Jan Krzysztof Ardanowski w audycji „Aktualności dnia” na antenie Radia Maryja.

Jesteśmy mocno skłóconym narodem

Jak czytamy w serwisie katolickiej rozgłośni, minister Henryk Kowalczyk zapowiedział walkę o wsparcie dla rolników. Jak wyjaśnił, Polska oczekuje na decyzję Komisji Europejskiej ws. zgody na dopłaty do nawozów. – To niezbędne działania, żeby uruchomić pomoc krajową. Nawet gdybyśmy chcieli pomóc rolnikom i rząd wyasygnowałby na to pieniądze, to trzeba mieć na to zgodę Komisji Europejskiej. (...) Część działaczy, którzy chcą protestować, nie ukrywa swoich aspiracji politycznych. Nie jest to żadnym nadużyciem, ale nie można mieszać niezadowolenia oraz obaw rolników z chęcią wybicia swojej popularności politycznej – zaznaczył gość Radia Maryja. – Trzeba spojrzeć szerzej – czy nie zależy komuś na tym, by doprowadzić w Polsce do skłócenia? Jesteśmy mocno skonfliktowanym narodem – dodał Ardanowskiego.

Źródło: radiomaryja.pl

[Zamknij >](#)

Ceny skupu zbóż, kukurydzy, oleistych i strączkowych: kontynuacja obniżek

CenyRolnicze.pl | Autor : Paweł Hetnał | 09.02.2022 |



Dzisiaj na rynku skupu zbóż kontynuowane były spadki w cennikach. W porównaniu do poniedziałkowego zestawienia, przeciętne stawki spadły o kilka złotych za tonę. Kolejną, znaczną obniżkę zaliczył rzepak (-64,26 zł/t).

Aktualne ceny skupu zbóż, rzepaku, kukurydzy i strączkowych zebrane w dniu 09.02.2022 r. z firm zlokalizowanych na terenie całej Polski przez redakcję portalu CenyRolnicze.pl przedstawiają się następująco:

Gatunek	(09.02.2022)	(07.02.2022)
Pszenica konsumpcyjna	1150-1300 (1213,04)	1150-1320 (1218,93)
Żyto konsumpcyjne	900-1180 (1001,18)	900-1160 (1008,42)
Jęczmień konsumpcyjny	900-1360 (1031,79)	900-1360 (1038,21)
Pszenica paszowa	1070-1260 (1162,10)	1070-1260 (1166,13)
Żyto paszowe	860-1160 (945,40)	860-1140 (948,80)
Pszenżyto	975-1140 (1040,69)	970-1140 (1041,21)
Jęczmień paszowy	900-1130 (1005,77)	900-1150 (1013,08)
Rzepak	2950-3420 (3162,22)	2950-3480 (3226,48)
Kukurydza	950-1120 (1018,25)	930-1120 (1015,79)
Groch konsumpcyjny	1150-1800 (1366,11)	1150-1800 (1363,89)

Ceny podane w PLN, w nawiasie podano ceny średnie w konkretnym dniu.

Podane ceny netto zarówno loco magazyn skupującego, jak też loco magazyn sprzedającego min. 24 t.

[Zamknij >](#)

Ograniczenie o połowę stosowania środków ochrony roślin urzeczywistnia się. Bruksela narzuci reguły państwom członkowskim

Cenyrolnicze.pl | Autor : Redakcja | 09.02.2022 |



Komisja Europejska chce określić swój cel redukcji stosowania środków ochrony roślin chemicznych o 50% w drodze rozporządzenia. Dotychczas były to jedynie słowne zapowiedzi, które teraz mają zostać przekute na wiążące dla europejskich rolników dokumenty. Jaki los zgotują nam urzędnicy z Brukseli?

W ramach tzw. Zielonego Ładu Komisja Europejska chce zmniejszenia o połowę stosowania środków chemicznych w unijnym rolnictwie. Wspólnota daje sobie czas na realizację tego celu do 2030 r., choć dotychczas był to termin niewiążący. Teraz władze w Brukseli chcą już formalnie usankcjonować ten cel. Dyrekcja Generalna UE ds.

Zdrowia i Bezpieczeństwa Żywności (GD SANTE) przygotowała projekt rozporządzenia regulującą tę kwestię, co powinno zobowiązać państwa członkowskie do osiągnięcia celu redukcyjnego. Rolnicy stoją przed poważnymi ograniczeniami i dodatkowymi obowiązkami w zakresie ochrony roślin.

Plan zakłada ograniczenie stosowania chemicznych środków ochrony roślin o 50% w całej UE do 2030 roku. Okresem odniesienia jest średnie stosowanie środków ochrony roślin w latach 2015-2017.

Aby osiągnąć ogólny cel, każde państwo członkowskie powinno mieć obowiązek wyznaczenia wiążącego krajowego celu redukcyjnego. Cele krajowe mogą odbiegać od wyznaczonej granicy 50%, ale powinno to być jednak możliwe tylko w wąskich granicach do 45% i według ścisłych kryteriów. Do odstępstw mogą przyczynić się nowe agrofagi lub dowód na to, że stosowanie środków ochrony roślin zostało już w przeszłości ograniczone w stopniu większym niż średnia UE.

Oto, co szczegółowo planuje Komisja Europejska:

- Nowe rozporządzenie znacznie rozszerzyłoby obowiązki rejestracyjne użytkowników. Rolnik jako użytkownik profesjonalny powinien rejestrować i uzasadniać użycie każdego środka ochrony roślin w rejestrze elektronicznym. Należy ustalić odpowiedniego konsultanta. Państwa członkowskie powinny stworzyć te bazy danych na podstawie schematów UE.
- Należy ściśle przestrzegać zasad zintegrowanego zarządzania szkodnikami (IPM). Każde państwo członkowskie musi ustanowić specyficzne dla upraw zasady zintegrowanej ochrony roślin dla wszystkich upraw głównych.
- Rządy krajowe muszą corocznie składać Komisji Europejskiej sprawozdania z postępów w realizacji celu redukcji. Sprawozdania z postępów mają być publikowane w internecie.

Stosowanie środków ochrony roślin powinno być zakazane na obszarach wrażliwych, takich jak Natura 2000 i inne obszary chronione, a także na terenach zieleni miejskiej. Oficjalne zwolnienia powinny być możliwe przez ograniczony czas na pisemny wniosek, jeżeli nie jest dostępna alternatywa o niższym ryzyku.

Użytkownik powinien zapowiedzieć opryski za specjalnym zezwoleniem za pomocą tablic informacyjnych na skraju pola. Opryskiwacze ochrony roślin powinny być poddawane przeglądowi technicznemu co trzy lata.

Radykalne metody narzucania prawa

W krótkim rozdziale poświęconym ocenie skutków nowego rozporządzenia Komisja Europejska wymienia negatywne skutki własnej propozycji. Bruksela przyznaje, że w UE wzrosłyby koszty produkcji rolnej. Podane powody to bardziej rygorystyczne i szczegółowe wymagania dotyczące dokumentacji, niższe zyski i dodatkowe koszty wynikające z korzystania z usług konsultantów. Konsumenci musieliby dostosować się do wyższych cen żywności. Przywóz żywności z krajów trzecich, w których obowiązują mniej rygorystyczne przepisy, może wzrosnąć. DG SANTE sugeruje, że państwa członkowskie mogłyby złagodzić niektóre z tych skutków poprzez zachęty finansowe lub płatności kompensacyjne w ramach Wspólnej Polityki Rolnej (WPR).

W swoim projekcie Komisja używa najkrótszej i najbardziej radykalnej ścieżki w prawodawstwie. W przeciwieństwie do obowiązującej obecnie dyrektywy w sprawie zrównoważonego stosowania środków ochrony roślin (2009/128), rozporządzenie nie musi być najpierw transferowane do prawa krajowego, ale ma zastosowanie bezpośrednio w państwach członkowskich. Według władz Brukseli jest to konieczne. Obecna dyrektywa została wdrożona przez kraje UE w bardzo różny sposób i nie jest egzekwowana jednolicie. Potwierdził to raport Europejskiego Trybunału Obrachunkowego. Komisja chce trzymać państwa członkowskie „na krótkiej smyczy”. Ci, którzy nie ustalają krajowego celu redukcyjnego, powinni automatycznie podlegać redukcji o 50%.

Wewnętrzny projekt KE ma zostać oficjalnie przedstawiony 23 marca wraz z dużym „pakietem ochrony przyrody”.

Źródło: Agrarheute

[Zamknij >](#)

Na krajowym rynku zbożowym stagnacja. Aktualnie jest notowany minimalny eksport

Cenrolnicze.pl | Autor : Redakcja | 09.02.2022 |



- Żyto konsumpcyjne w portach skupowane jest po 1080 zł/t, jęczmień po 1100 zł/t, a kukurydza paszowa po 1115-1120 zł/t. Pszenicę konsumpcyjną można sprzedać tylko na krajowe młyny w cenie 1240-1260 zł/t. Cena pszenicy paszowej utrzymuje poziom niższy średnio o 20 zł/t – informuje Renata Barczyk z PHU Start.

Ze zbóż paszowych największym powodzeniem cieszy się kukurydza, sprzedawana w cenie 1080 zł/t na południu i 1100 zł/t na północy kraju. Wczoraj za rzepak oferowano cenę w przedziale 3240-3280 zł/t za dostawy w lutym 2022 i 2700-2730 zł/t za rzepak ze zbiorów 2022. W tym czasie jednak rzepak na giełdzie Matif spadł o 24 EUR/t, więc poziom cen tego towaru będzie niższy.

Poniżej cenniki podane przez Renatę Barczyk:

CENY DNIA 08.02.2022	MAGAZYNY KRAJOWE		
1EU 4,52 ZŁ, USD 3,96 ZŁ	PORTY	min	max
pszenica kons.		1240	1260
pszenica pasz.		1230	1240
pszenżyto		1115	1150
żyto kons.	1080	1070	1080
żyto pasz.		1040	1080
jęczmień konsum.		1180	1230
jęczmień paszowy	1100	1020	1100
kukurydza	1115-1120	1080	1150
kukurydza mokra 30%		740	800
owies paszowy g 48		900	950
otręby pszenne		780	850
otręby żytnie		600	650
śruta sojowa	2436	2450	2610
śruta rzepakowa		1655	1665
łubin		1500	1550
bobik		1400	1520
groch kons		1690	1720
groch paszowy		1550	1590
rzepak		3240	3280

Źródło: Renata Barczyk (PHU Start)

[Zamknij >](#)

Raport cen ze skupów: Rzepak i pszenica ponownie potaniały

Farmer.pl | Autor: Hanna Jarosławska | 09-02-2022 | Fot. pixabay



Aktualnie cena pszenicy konsumpcyjnej waha się od 1120 do 1250 zł/t netto, z kolei rzepaku od 2950 do 3300 zł/t netto. Co dzieje się na krajowym rynku zbóż?

Miniony tydzień przyniósł ponowne spadki cen płodów rolnych - pszenica potaniała kilkadziesiąt złotych, rzepak natomiast nawet 100-150 zł. Po raz pierwszy od jesieni zeszłego roku odnotowaliśmy jego wartość poniżej 3000 zł/t.

Jak udało nam się dowiedzieć od przedstawicieli skupów, w związku ze spadkami cen, rolnicy chętniej sprzedają swoje zboża w obawie przed dalszymi spadkami. I tu pojawia się problem, ponieważ, jak twierdzą pośrednicy, brakuje kupujących i z tego względu

kilka przedsiębiorstw nie ma nawet swojego cennika. Przetwórnice pasz oraz młyny w dużej części są zaopatrzone na 2-3 miesiące do przodu i wstrzymały skup poszczególnych gatunków. Na zachodzie kraju pojawił się problem szkodników przechowalniczych, które psują jakość dostarczanego ziarna. Jeden z punktów przedstawił już ceny kontraktów na nowe zbiory - proponowana zapłata za tonę pszenicy konsumpcyjnej to 1100 zł netto a rzepaku 2500 zł.

Poniżej przedstawiamy zestawienie cen płodów rolnych z 9 lutego 2022 r. w poszczególnych punktach skupu w zł/t netto (na podstawie wywiadu telefonicznego).

Polskie Zakłady Zbożowe w Krakowie S.A.

- pszenica konsumpcyjna – 1250.

Osadkowski S.A.

- pszenica konsumpcyjna – 1180,

- pszenica paszowa – 1160,

- jęczmień konsumpcyjny – 1000,

- kukurydza sucha – 940.

Gol Pasz Janowiec sp. z o.o./De Heus

- pszenica paszowa – 1230,

- pszenżyto – 1150,

- jęczmień paszowy – 1100.

ZPZM Kruszwica

- pszenica konsumpcyjna – 1250,

- żyto konsumpcyjne – 1000,

- jęczmień konsumpcyjny – 1020.

Ziarn-Pol - Elewator Górki

- pszenica konsumpcyjna – 1200- 1210; nowy zbiór - 1100,

- pszenica paszowa – 1170,

- pszenżyto – 975; nowy zbiór - 845,

- żyto paszowe – 900,

- żyto konsumpcyjne -920-930; nowy zbiór - 770,
- jęczmień paszowy – 975,
- rzepak – 3150; nowy zbiór 2500,
- kukurydza sucha – 1050,
- owies – 775,
- groch – 1250,
- bobik – 1250,
- łubin – 1250.

Elewarr oddział w Nowych Proboszczewicach

- pszenica konsumpcyjna – 1200,
- pszenica paszowa – 1100,
- pszenżyto – 1000,
- żyto paszowe – 920,
- żyto konsumpcyjne – 1000,
- jęczmień konsumpcyjny – 1000,
- jęczmień paszowy – 980,
- rzepak - 2950.

Agrito

- pszenica konsumpcyjna – 1180,
- pszenica paszowa – 1150,
- pszenżyto – 1030,
- żyto paszowe – 900,
- żyto konsumpcyjne – 940,
- jęczmień paszowy – 1030,
- rzepak – 3050,
- kukurydza sucha – 1020,
- owies – 850.

AgroAs

- pszenica konsumpcyjna – 1200,
- pszenica paszowa – 1160,
- pszenżyto – 1100,
- żyto paszowe – 960,
- żyto konsumpcyjne – 990,

- jęczmień konsumpcja – 1080,
- jęczmień paszowy – 1050,
- rzepak – 3180,
- kukurydza sucha – 1020,
- owies – 840,
- groch - 1050...

[Link do pełnego artykułu](#)

[Zamknij >](#)

Premier Morawiecki: Drżycie europejscy rolnicy

Farmer.pl | Autor: Grzegorz Tomczyk | 10.02.2022 | fot. PAP/Leszek Szymański



– Skoro polski eksport żywności wzrósł siedmiokrotnie od momentu wejścia Polski do UE, mimo niższych dopłat, to inne europejskie kraje mają powody do strachu przed konkurencją z polskimi rolnikami. Rząd robi bowiem wszystko, by te nierówne warunki konkurencji wyrównać – mówił Mateusz Morawiecki podczas Sejmowej Komisji Rolnictwa i Rozwoju Wsi.

Informacja o pracach nad Krajowym Planem Strategicznym była dziś jedynym tematem obrad Sejmowej Komisji Rolnictwa i Rozwoju Wsi, z udziałem premiera Mateusza Morawieckiego.

– Mówię wprost: niech się boją europejscy rolnicy. Polski eksport żywności wzrósł siedmiokrotnie od momentu wstąpienia Polski do UE, pomimo niższych dopłat do hektara i nierównych warunków konkurencji. My gwarantujemy teraz, że również z pomocą środków krajowych, będziemy zapobiegać dotychczasowej dyskryminacji i dla 95, a nawet 97 procent rolników wyrównamy, a nawet podniesiemy średnia unijną wsparcia, nawet o 100 proc. – powiedział na posiedzeniu komisji premier Morawiecki. - To będzie coś, na co rolnicy czekali długo. To będzie coś, co wyrówna warunki konkurencji względem rolników niemieckich, francuskich austriackich, czy innych. I będziemy ten program dopłat wzmacniać i rozwijać – dodał.

Premier przyznał w wystąpieniu, że czasy są szczególne, bo choć zima to spokój na polach, ale w sercach rolników gości niepokój.

– Żyjemy w okolicznościach huśtawki cenowej i inflacyjnej, która została niejako "wstrzyknięta" naszej gospodarce, tak ze wschodu jak i zachodu. Z zachodu mamy bardzo wysokie ceny emisji CO₂, podbijające ceny energii. Ze wschodu przyszły horrendalne ceny gazu, skutkujące dla rolników niewyobrażalnymi podwyżkami cen nawozów – stwierdził Mateusz Morawiecki.

Premier przyznał, że dotychczasowe działania rządu, tzn. obniżka VAT na nawozy, nie odegrały znaczącej roli, szczególnie w przypadku gospodarstw będących płatnikiem podatku VAT. Sytuację poprawić jednak mogą dla wszystkich rolników planowane dopłaty do zakupu nawozów. Morawiecki zaapelował do Komisji Europejskiej o jak najszybsze wyrażenie zgody na ten wniosek polskiego rządu. Stwierdził, że komisarz UE ds. rolnictwa Janusz Wojciechowski, jest niejako ambasadorem tego programu i wspiera działania rządu.

Szef rządu mówił także o zaawansowanych pracach nad uruchomieniem nowego i skutecznego systemu ubezpieczeń rolnych z wydatnym wsparciem Skarbu Państwa. Dzięki niemu, gdy przyjdzie kolejna susza, rolnicy będą zabezpieczeni, a rząd gotowy do udzielania pomocy.

Premier odniósł się również do trudnej sytuacji na rynku trzody. Wyraził nadzieję, że ze wsparciem parlamentarzystów dla odpowiednich ustawowych regulacji, uda się wreszcie doprowadzić do skutecznej redukcji populacji dzików i opanowania zagrożenia ASF. Opracowane przez rząd programy wsparcia, jak dopłaty do loch, pozwolą zaś na odbudowę pogłowia trzody. Sporo miejsca w swoim wystąpieniu Morawiecki poświęcił kwestii przetwórstwa rolno-spożywczego. Jak stwierdził, w ciągu 30 lat poprzednie ekipy rządzące doprowadziły do całkowitej wyprzedaży polskich zakładów i dziś polski przemysł przetwórczy znajduje się głównie w rękach zagranicznego kapitału.

– Przemysł przetwórczy musi zostać odtworzony w polskich rękach – powiedział Morawiecki, i argumentował: "po to, by skrócić drogę od pola do stołu, by tak jak teraz na pracy rolnika nie zarabiał jedynie ten, który nakleja metki na produktach spożywczych"...

[Link do pełnego artykułu](#)

[Zamknij >](#)

Już 2 marca br. będzie decyzja KE w sprawie dopłat do nawozów

Farmer.pl | Autor: Agnieszka Kozłowska | 10.02.2022 | Fot. PAP/Leszek Szymański



2 marca br. Komisja Europejska, na bazie propozycji polskiego premiera i polskiego komisarza, przedstawi zestaw akceptowalnych działań państw członkowskich w sprawie m.in. obniżenia cen nawozów - poinformował dziś w Sejmie Janusz Wojciechowski, Komisarz UE ds. rolnictwa.

- Będę zabiegał o to, aby wszystkie propozycje przedstawione przez polski rząd, przez Pana Premiera zostały tam uwzględnione - dodał Wojciechowski.

Wymienił tu zerowy VAT, kwestię ETS i wyłączenia z tego systemu producentów nawozów, a także dopłaty do nawozów.

- Wierzę w to głęboko, że dzięki polskiej inicjatywie będzie to rozwiązanie dobre dla rolników w całej Unii Europejskiej - podkreślił w czasie dzisiejszego posiedzenia sejmowej Komisji Rolnictwa i Rozwoju Wsi.

[Zamknij >](#)

Blisko 15,92 mld zł dopłat na kontach rolników

Farmer.pl | Autor: ARiMR/AKoz | 11.02.2022 | Fot. shutterstock



Do 11 lutego 2022 r. Agencja Restrukturyzacji i Modernizacji Rolnictwa wypłaciła rolnikom ok. 13,24 mld zł z tytułu dopłat bezpośrednich i ponad 2,67 mld zł w ramach płatności obszarowych z PROW za 2021 r.

Według danych Agencji, w ubiegłym roku wnioski o dopłaty bezpośrednie złożyło ok. 1,3 mln rolników, a koperta finansowa przeznaczona na ich realizację wynosi 15,63 mld zł.

Od 18 października do 30 listopada 2021 r. wypłacane były zaliczki. W tym okresie do 1,21 mln rolników trafiły dopłaty bezpośrednie w kwocie ok. 9,88 mld zł, a ponad 858 tys. otrzymało 2,21 mld zł w postaci płatności obszarowych z PROW.

1 grudnia 2021 r. rozpoczął się proces przekazywania płatności końcowych – jest na to czas do 30 czerwca 2022 r.

W sumie - do 11 lutego 2022 r. ARiMR wypłaciła rolnikom ok. 13,24 mld zł z tytułu dopłat bezpośrednich i ponad 2,67 mld zł w ramach płatności obszarowych z PROW za 2021 r.

Agencja zapewnia, że dokłada wszelkich starań, by wszystkie środki znalazły się na kontach bankowych jak najszybciej...

[Link do pełnego artykułu](#)

[Zamknij >](#)

PKO BP: Dopłaty do nawozów mogłyby ograniczyć spadek plonów w 2022 r.

Farmer.pl | Autor: PAP | 12.02.2022 | Fot. shutterstock



Wprowadzenie dopłat do zakupu nawozów mogłoby ograniczyć skalę spadku zużycia nawozów w kraju i tym samym spadku plonów w 2022 - wskazał PAP ekspert PKO Banku Polskiego Mariusz Dziwulski, odnosząc się do zapowiedzianych przez rząd wsparcia dla rolników.

W czwartek podczas posiedzenia sejmowej Komisji Rolnictwa i Rozwoju Wsi, premier Mateusz Morawiecki zapowiedział wprowadzenie dopłat do zakupu nawozów sztucznych dla rolników, apelując jednocześnie do Komisji Europejskiej o jak najszybsze udzielenie zgody na takie wsparcie.

Zapytany o efekty takiej operacji, ekspert PKO BP zauważył, że choć ceny produktów rolnych wzrosły w 2022 roku do rekordowych poziomów, to nie rekompensują wzrostu cen nawozów. Przypomniał, że w wyniku wzrostu cen gazu, nawozy podrożały nawet o 400 proc., co w znaczący sposób wpłynie na ich zużycie, co z kolei spowoduje spadek tegorocznych plonów.

Powołując się na badania koniunktury w rolnictwie prowadzonych przez SGH, ekspert wskazał, że już w IV kw. 2021 roku zakupy nawozów zmalały do poziomu nienotowanego od 2009 r. - Wprowadzenie dopłat do zakupu nawozów mogłoby ograniczyć skalę spadku ich zużycia w kraju i tym samym spadku plonów w 2022 - powiedział Dziwulski. Dodał, że działanie to poprawiłoby sytuację rolników, jednak - jak zauważył - jego wpływ na ceny żywności nie byłby "aż tak znaczący". - Ceny produktów rolnych, np. zbóż, w zdecydowanej większości podlegają tendencjom globalnym. Zmiany na rynku krajowym mają mniejsze znaczenie - wyjaśnił. Dodał, że dopłaty do nawozów, mogą natomiast stanowić potencjał do złagodzenia wzrostów cen owoców i warzyw, których Polska jest ważnym producentem i eksporterem w skali UE i świata...

[Link do pełnego artykułu](#)

[Zamknij >](#)