

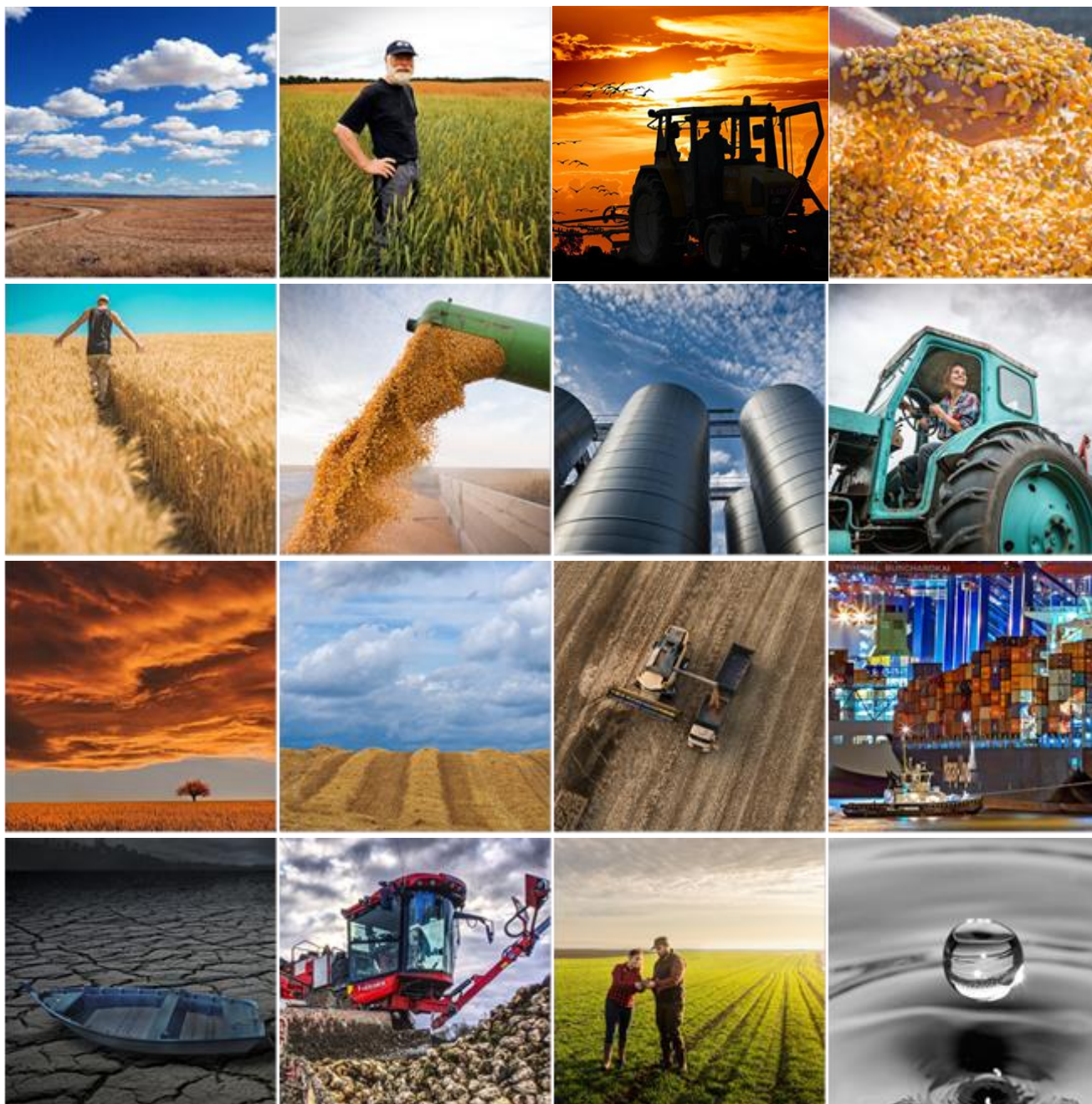



FEDERACJA ZWIĄZKÓW PRACODAWCÓW – DZIERŻAWCÓW I WŁAŚCICIELI ROLNYCH

 ul. Hoża 66/68, 00-682 Warszawa

Przegląd prasy | poniedziałek, 4 kwietnia 2022



 +48 22 372 03 48

 biuro@federacjarolna.pl

 www.federacjarolna.pl

Spis treści

Notowania	3
Notowania pszenicy znów mogą sięgnąć poziomu 400 EUR/t	4
Samorząd rolniczy domaga się rozszerzenia programu dopłat do zakupu nawozów	4
Jest jeszcze dużo ziarna zbóż w magazynach, ale rolnicy zwlekają ze sprzedażą	4
Kiedy i jak dokrzewić pszenicę?	4
Prof. Karaczun: Powstrzymanie zmiany klimatu kluczem do osiągnięcia bezpieczeństwa żywnościowego	5
Od początku 2020 roku światowe ceny nawozów azotowych wzrosły czterokrotnie	5
Żywność, energia i obronność. Unijny budżet rolny musi urosnąć	5
Dotacje do nawozów. KRIR chce zwiększenia powierzchni do 300 ha	5
Izba Zbożowo-Paszowa: powołanie Krajowej Grupy Spożywczej jest kierunkowo dobrym rozwiązaniem	6
Nie dla wszystkich dopłaty do kredytów preferencyjnych na zakup ziemi	6
Dość wojny - protest rolników w Mediolanie	6
Ceny skupu zbóż, kukurydzy, oleistych i strączkowych: znaczne spadki stawek za pszenicę i kukurydzę	6
Zakup nawozów z opóźnionym terminem płatności?	7
Ceny w portach idą w dół. W jeden dzień stawka za pszenicę spadła o 100 zł/t	7
Janusz Wojciechowski: Możliwość stosowania dopłat do nawozów jest otwarta i polski rząd może to zrobić	7
Chiny weszły w erę rewolucji zbożowej	7
ZAŁĄCZNIK	8

Notowania

CenyRolnicze.pl | 4 kwietnia 2022



PSZENICA KONS Średnia cena zł/t: 1 603,75 MIN - MAX: 1 550,00 - 1 760,00	ŻYTO KONSUMPCYJNE Średnia cena zł/t: 1 171,18 MIN - MAX: 1 020,00 - 1 300,00	JĘCZMIEŃ BROWARNY Średnia cena zł/t: 1 295,00 MIN - MAX: 1 100,00 - 1 740,00	OWIES KONSUMPCYJNY Średnia cena zł/t: 988,57 MIN - MAX: 900,00 - 1 100,00
PSZENICA PASZ. Średnia cena zł/t: 1 504,58 MIN - MAX: 1 400,00 - 1 710,00	ŻYTO PASZOWE Średnia cena zł/t: 1 153,33 MIN - MAX: 900,00 - 1 360,00	PSZENŻYTO Średnia cena zł/t: 1 289,35 MIN - MAX: 1 050,00 - 1 490,00	JĘCZMIEŃ PASZOWY Średnia cena zł/t: 1 235,00 MIN - MAX: 1 000,00 - 1 440,00
GROCH Średnia cena zł/t: 1 483,33 MIN - MAX: 1 350,00 - 1 940,00	ŁUBIN ŻŁÓTY Średnia cena zł/t: 1 455,00 MIN - MAX: 1 400,00 - 1 560,00	ŁUBIN WĄSKOLISTNY Średnia cena zł/t: 1 435,00 MIN - MAX: 1 300,00 - 1 660,00	BOBIK Średnia cena zł/t: 1 480,00 MIN - MAX: 1 400,00 - 1 690,00
RZEPAK Średnia cena zł/t: 4 217,61 MIN - MAX: 3 650,00 - 4 520,00	KUKURYDZA Średnia cena zł/t: 1 406,43 MIN - MAX: 1 200,00 - 1 610,00	MLEKO Średnia cena zł/l: 1,89 MIN - MAX: 1,80 – 1,97	ŻYWIEC WIEPRZOWY Średnia cena zł/kg: 6,58 MIN - MAX: 5,80 – 7,50
MATF Pszenica 365,25 €/t		MATF Kukurydza 315,50 €/t	

Notowania pszenicy znów mogą sięgnąć poziomu 400 EUR/t

Cenyrolnicze.pl | Autor : Redakcja | 28.03.2022 |



Ceny pszenicy na giełdzie Matif w Paryżu ponownie powędrowały powyżej granicy 380 euro/t. Analitycy uważają, że szybki wzrost do ponad 400 euro/t jest możliwy, ponieważ globalna sytuacja w relacji popyt-podaż wciąż się pogarsza. Oprócz bieżących problemów z dostawami z Morza Czarnego, narastają obawy związane z suszą w Ameryce Północnej. Wszystkie ukraińskie porty na Morzu Czarnym i Azowskim pozostają zamknięte dla statków - poinformowało w zeszłym tygodniu Ministerstwo Infrastruktury Ukrainy. [Czytaj dalej...](#)

Samorząd rolniczy domaga się rozszerzenia programu dopłat do zakupu nawozów

Cenyrolnicze.pl | Autor : Redakcja | 28.03.2022 |



Zarząd Krajowej Rady Izb Rolniczych wystąpił do Ministra Rolnictwa i Rozwoju Wsi o zwiększenie powierzchni, do której może przysługiwać dopłata do zakupionych nawozów. Zdaniem samorządu rolniczego wprowadzony limit, polegający na tym, że dofinansowaniem może być objęte maksymalnie 50 ha w jednym gospodarstwie, jest zdecydowanie niewystarczający, żeby zapewnić bezpieczeństwo żywnościowe dla Polski. [Czytaj dalej...](#)

Jest jeszcze dużo ziarna zbóż w magazynach, ale rolnicy zwlekają ze sprzedażą

Cenyrolnicze.pl | Autor : Redakcja | 28.03.2022 |



- Na krajowym rynku zbożowym w dalszym ciągu notuje się brak płynności w handlu. Dni, w których notuje się większą rynkową podaż ziarna przeplatają się z dniami, kiedy ofert sprzedaży ziarna jest niewiele. Notowany w ostatnich dniach wzrost cen zbóż na MATIFie powoduje, iż rolnicy ponownie wstrzymują się z oferowaniem ziarna na sprzedaż. Obecnie na rynku notuje się uszczuploną rynkową podaż praktycznie wszystkich zbóż – ocenia aktualny stan rynkowy Izba Zbożowo-Paszowa. [Czytaj dalej...](#)

Kiedy i jak dokrzewić pszenicę?

Farmer.pl | Autor: dr Stanisław Świtek | 27.03.2022 |



Końcowy plon ziarna zależy w dużym stopniu od obsady kłosów na jednostce powierzchni. Gdy jest zbyt niska, warto rośliny pobudzić wiosną do krzewienia. W sezonie 2022 może to być szczególnie potrzebne. Już wiemy, że będzie to jeden z najtrudniejszych sezonów pod kątem kosztów produkcji. Ceny nawozów, w szczególności azotu, są bardzo wysokie, a nie wiemy jeszcze, co może się wydarzyć. Zima rozpoczęła się wcześniej jak nigdy w ostatnich kilkunastu latach i nadal nie powiedziała ostatniego słowa, bowiem jak mówi przysłowie, idzie luty – obuj buty. Ryzyko wymarznąć w całym sezonie jest w tym miesiącu największe. [Czytaj dalej...](#)

Prof. Karaczun: Powstrzymanie zmiany klimatu kluczem do osiągnięcia bezpieczeństwa żywnościowego

Cenyrolnicze.pl | Autor : Redakcja | 29.03.2022 |



Choć zeszłoroczny wilgotny rok i dość obfite opady zimą poprawiły sytuację hydrologiczną Polski, to niestety przedłużający się okres bez opadów budzi coraz większe obawy przed suszą. W wielu regionach Polski, zwłaszcza na północy kraju, deszczu nie było już ponad 5 tygodni.

- Jeśli jeszcze nałożymy na to bardzo ciepły początek roku – styczeń był cieplejszy aż o 2,2°C od średniej wieloletniej, a temperatury w marcu także zapewne będą wyższe od średniej - to nie ma się co dziwić, że wilgoci w glebie zaczyna brakować. [Czytaj dalej...](#)

Od początku 2020 roku światowe ceny nawozów azotowych wzrosły czterokrotnie

Cenyrolnicze.pl | Autor : Redakcja | 29.03.2022 |



Światowe ceny nawozów wzrosły w zeszłym tygodniu o prawie 10 procent. Osiągnęły one najwyższy poziom w historii, o czym poinformował Bloomberg Green Markets. Jednocześnie nawóz na światowym rynku był o 40 proc. droższy niż miesiąc temu, zanim rozpoczęła się rosyjska inwazja na Ukrainę. Gwałtowny wzrost cen nawozów pokazuje, jak uzależnione jest rolnictwo od dostaw rosyjskich nawozów i surowców potrzebnych do ich produkcji. [Czytaj dalej...](#)

Żywność, energia i obronność. Unijny budżet rolny musi urosnąć

Agropolska.pl | Autor : (DK) | 29.03.2022 | Fot. Twitter/JWojc



Otwierają się oczy w Europie i bezpieczeństwo żywnościowe staje dziś na równi z bezpieczeństwem obronnym i energetycznym - napisał na Twitterze Janusz Wojciechowski, unijny komisarz ds. rolnictwa.

Jak podkreślił, to musi w przyszłości przełożyć się także na priorytety budżetowe. I przyznał, że budżet rolny, stanowiący dziś 0,3 proc. unijnego PKB, na zapewnienie bezpieczeństwa żywnościowego nie wystarczy. [Czytaj dalej...](#)

Dotacje do nawozów. KRIR chce zwiększenia powierzchni do 300 ha

Agropolska.pl | Autor : (DK) | 29.03.2022 | Fot. Grupa...



O dość znaczne zwiększenie powierzchni, do której powinna przysługiwać dopłata do zakupionych nawozów, wystąpił do ministra rolnictwa Zarząd Krajowej Rady Izb Rolniczych. Wniosek ma związek z opublikowanym w Biuletynie Informacji Publicznej Rządowego Centrum Legislacji projektem rozporządzenia Rady Ministrów zmieniającym rozporządzenie w sprawie szczegółowego zakresu i sposobów realizacji niektórych zadań Agencji Restrukturyzacji i Modernizacji Rolnictwa, przewidującym pomoc w związku z wysokimi cenami nawozów. [Czytaj dalej...](#)

Izba Zbożowo-Paszowa: powołanie Krajowej Grupy Spożywczej jest kierunkowo dobrym rozwiązaniem

Farmer.pl | Autor: PAP | 29.03.2022 | fot. PTWP

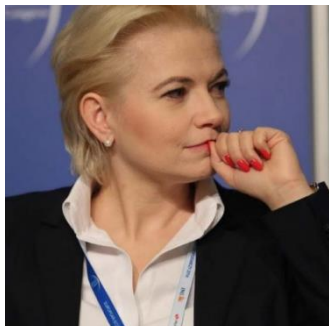

Powołanie Krajowej Grupy Spożywczej (KGS) jest kierunkowo właściwym rozwiązaniem, lecz jej pełna ocena zależy od sposobu realizacji i funkcjonowania nowego podmiotu - skomentowała prezes Izby Zbożowo-Paszowej Monika Piątkowska.

We wtorek wicepremier i minister aktywów państwowych Jacek Sasin poinformował na konferencji prasowej o przekazaniu przez Krajowy Ośrodek Wsparcia Rolnictwa (KOWR) nadzoru właścicielskiego nad siedmioma spółkami z sektora spożywczego do Ministerstwa Aktywów Państwowych, a tym samym zakończeniu procesu konsolidacji nadzoru właścicielskiego przez scalenie go w MAP. [Czytaj dalej...](#)

Nie dla wszystkich dopłaty do kredytów preferencyjnych na zakup ziemi

Farmer.pl | Autor: opr. A.Kozłowska | 24.03.2022 | Fot. shutterstock



ARiMR wzięta się za porządkowanie i zdecydowała: dopłaty do kredytów preferencyjnych będą przyznawane tylko wybranym rolnikom. Jakie warunki trzeba będzie spełnić?

Czasami rolnicy decydują się na zakup ziemi za pieniądze z kredytu preferencyjnego dostępnego w bankach współpracujących z ARiMR.

Niewątpliwą zaletą tego kredytu jest to, że część należnego bankowi oprocentowania spłaca za rolnika Agencja. [Czytaj dalej...](#)

Dość wojny - protest rolników w Mediolanie

Farmer.pl | Autor: Kamil Pawłowski | 29.03.2022 | fot. Yuliya Pyliavska / iulietta



W niedzielę 27 marca w Mediolanie pojawiło się kilkadziesiąt traktorów. Wszystko za sprawą manifestacji rolników pod hasłem "Basta Guerra". Protestujący zgromadzili się, by wykrzyczeć swoją dezaprobatę dla działań wojennych Rosji w Ukrainie.

Na czele protestu stała pochodząca z Ukrainy Yuliya Pyliavska znana we Włoszech rolniczka i instagramerka, która na profilu "iulietta" ma prawie 90 tys. followersów.

- Bardzo się boimy, że wydarzenia w Ukrainie staną się globalnym konfliktem - powiedziała specjalnie dla nas Yuliya. [Czytaj dalej...](#)

Ceny skupu zbóż, kukurydzy, oleistych i strączkowych: znaczne spadki stawek za pszenicę i kukurydzę

Cenyrolnicze.pl | Autor : Paweł Hetnał | 30.03.2022 |



Na giełdzie Matif w Paryżu wczoraj miały miejsce spore przeceny w notowaniach zbóż i oleistych. Te zmiany widoczne są dzisiaj w cennikach polskich podmiotów skupujących ziarno. Tylko od minionego poniedziałku średnie wyceny pszenicy konsumpcyjnej i kukurydzy spadły o ok 35 zł/t. Sporą obniżkę zaliczył też rzepak, którego średnia stawka w ciągu dwóch dni poszła w dół o 95 zł/t. Aktualne ceny skupu zbóż, rzepaku, kukurydzy i strączkowych zebrane w dniu 30.03.2022 r. z firm zlokalizowanych na terenie całej Polski przez redakcję portalu CenyRolnicze.pl przedstawiają się następująco: [Czytaj dalej...](#)

Zakup nawozów z opóźnionym terminem płatności?

Cenrolnicze.pl | Autor : Redakcja | 30.03.2022 |



- Konieczne jest jak najszybsze udzielenie rolnikom pomocy do zakupu nawozów ponieważ właśnie zastosowanie nawozów w okresie wiosennym decyduje o wysokości uzyskanych plonów – pisze samorząd rolniczy. Zarząd Krajowej Rady Izb Rolniczych wystąpił 29 marca 2022 r. do premiera Ministra Rolnictwa i Rozwoju Wsi Henryka Kowalczyka, aby zakłady azotowe produkujące nawozy dla rolnictwa sprzedawały rolnikom nawozy z opóźnionym terminem płatności, określonym na koniec sierpnia bieżącego roku. Zabezpieczeniem dla ww. transakcji mogłaby być umowa na zakup zboża, rzepaku, kukurydzy z Elewarr Sp. z o.o. [Czytaj dalej...](#)

Ceny w portach idą w dół. W jeden dzień stawka za pszenicę spadła o 100 zł/t

Cenrolnicze.pl | Autor : Redakcja | 30.03.2022 |



- Dzień wczorajszy był czarnym wtorkiem na rynku rzepaku. Jeszcze przed tygodniem (22.03.2022) cena rzepaku zbliżała się do 1000 EUR. Wczoraj dzień zakończył się na poziomie 937,75 EUR/t. Silny złoty spowodował, że aktualnie ceny w kraju oferowane są na poziomie 4150-4400 zł/t – informuje Renata Barczyk z PHU Start. - Ceny pszenicy konsumpcyjnej w portach kupowane jeszcze wczoraj po 1800 zł/t, aktualnie są już poniżej 1700 zł/t. W kraju są bardzo duże rozbieżności cenowe między poszczególnymi rejonami. Ogólnie najdroższe są dzisiaj zboża wzdłuż zachodniej granicy kraju. Na wschodzie i południu jest minimalna podaż. [Czytaj dalej...](#)

Janusz Wojciechowski: Możliwość stosowania dopłat do nawozów jest otwarta i polski rząd może to zrobić

Cenrolnicze.pl | Autor : Redakcja | 31.03.2022 |



Podczas dzisiejszej konferencji nt. przyszłości polskiego rolnictwa w kontekście kluczowych zmian w ramach Wspólnej Polityki Rolnej 2023-2027, która odbywa się w Białymstoku, komisarz Unii Europejskiej ds. rolnictwa Janusz Wojciechowski przypomniał decyzję, jakie ogłosiła Bruksela 23 marca, w tym uruchomienie środków z rezerwy polityki rolnej i przekazanie ich do krajów członkowskich. - Była też zgoda na uruchomienie pomocy publicznej krajowej dla sektorów najbardziej dotkniętych sytuacją wojenną. [Czytaj dalej...](#)

Chiny weszły w erę rewolucji zbożowej

Farmer.pl | Autor: Jacek Strzelecki | 30.03.2022 | Fot. Shutterstock



W lutym 2022 roku Komunistyczna Partia Chin opublikowała „Dokument Numer 1”, który dotyczy rewitalizacji obszarów wiejskich. Jasno z niego wynika, że ten rok będzie przełomowy dla uprawy zbóż w Chinach.

Rewitalizacja obszarów wiejskich to bardzo szerokie pojęcie w chińskiej polityce rolnej. Ten cel ma zostać osiągnięty poprzez stabilizację i zwiększenie produkcji rolnej, stałe podnoszenia dochodów rolników i zapewnienie stabilności na chińskich obszarach wiejskich. [Czytaj dalej...](#)

ZAŁĄCZNIK

Notowania pszenicy znów mogą sięgnąć poziomu 400 EUR/t

Cenyrolnicze.pl | Autor : Redakcja | 28.03.2022 |



Ceny pszenicy na giełdzie Matif w Paryżu ponownie powędrowały powyżej granicy 380 euro/t. Analitycy uważają, że szybki wzrost do ponad 400 euro/t jest możliwy, ponieważ globalna sytuacja w relacji popyt-podaż wciąż się pogarsza. Oprócz bieżących problemów z dostawami z Morza Czarnego, narastają obawy związane z suszą w Ameryce Północnej.

Wszystkie ukraińskie porty na Morzu Czarnym i Azowskim pozostają zamknięte dla statków - poinformowało w zeszłym tygodniu Ministerstwo Infrastruktury Ukrainy. Handlowcy zgłaszają jednak pierwsze transporty ukraińskiej kukurydzy do Europy

koleją. Tradycyjnie Ukraina eksportuje swoje zboże przez porty czarnomorskie. Miesięczny eksport zboża przekraczał przed wojną 5 mln ton.

Ukraina, która wciąż ma w magazynach znaczne ilości zboża z poprzednich zbiorów i teraz próbuje rozpocząć eksport koleją przez swoją zachodnią granicę. - Pierwsze partie kilku tysięcy ton kukurydzy zostały już wyeksportowane przez zachodnią granicę Ukrainy – informuje APK-Inform.

Jednak pojawiają się trudności logistyczne, a pozostała podaż przekracza obecne możliwości sprzedaży, podają analitycy. Ukraińskie władze twierdzą, że pociągiem do Europy można eksportować do 600 000 ton zboża miesięcznie. APK-Inform niedawno oszacował, że tylko 1 milion ton zboża opuści kraj od marca do końca roku gospodarczego przypadającego na koniec czerwca.

Ceny pszenicy były bardzo niestabilne od czasu rosyjskiej inwazji na Ukrainę. Po tym, jak notowania początkowo spadły w zeszłym tygodniu z powodu oznak postępu w negocjacjach w sprawie zawieszenia broni, pod koniec tygodnia ceny ponownie znacznie wzrosły. Na europejskim rynku kontraktów terminowych ceny pszenicy zakończyły się w zeszłym tygodniu na poziomie 381,75 EUR/t, a nowe zbiory wyceniono na 347,75 EUR/t. To o 20 euro więcej niż tydzień wcześniej. Ceny kukurydzy spadły w zeszły piątek do 338,75 euro, a nowe zbiory kukurydzy wyceniono na 296 euro za tonę. To o 14 euro więcej niż w ubiegłym tygodniu.

Ceny znów rosną, ponieważ coraz więcej uczestników rynku spodziewa się, że wojna na Ukrainie potrwa jeszcze jakiś czas. Analitycy szacują obecnie, że nasz wschodni sąsiad prawdopodobnie będzie mógł wyeksportować tylko 200 tys. ton pszenicy od marca do czerwca. .

Oczekuje się, że nowe zbiory zbóż na Ukrainie w 2022 r. spadną o 55% do zaledwie 38,9 mln ton, ponieważ rosyjska inwazja znacznie zmniejszy obszar zasiewów. Ukraiński eksport zboża w następnym sezonie od lipca 2022 do czerwca 2023 może zatem spaść o około jedną trzecią do 30 mln ton - w tym o 10 mln ton mniej pszenicy i 19 mln ton mniej kukurydzy.

Inwazja utrzyma wysokie ceny zbóż i wywrze silną presję inflacyjną

Analitycy amerykańscy spodziewają się również, że rosyjska inwazja na Ukrainę spowoduje ogromne obciążenie światowej podaży zboża oraz spowoduje wzrost cen i wskaźników inflacji. - Nie daj Boże, aby w tym roku nastąpił problem z pogodą – powiedział portalowi rolniczemu „Successful Farming” Dan Basse, szef AgResource Co. Opisał wojnę w regionie Morza Czarnego jako największy szok podaży od czasu I wojny światowej. Według niego niepewność co do wyniku i czasu trwania inwazji utrzyma wysokie ceny zbóż i wywrze silną presję inflacyjną.

Co więcej, rodzą się obawy o spore straty produkcyjne związane z pogodą w innych regionach świata. Rolnicy z Kanady mogą w tym roku stanąć w obliczu kolejnej dotkliwej suszy, ponieważ aktualne dane pogodowe dają powody

do obaw. Według kanadyjskich władz, 28 lutego w prowincjach południowej Alberty i środkowego Saskatchewan odnotowano „ekstremalną suszę”. W ubiegłym roku poważna susza znacznie zmniejszyła kanadyjskie zbiory zbóż. To spowodowało, że ceny wysokobiałkowej pszenicy jarej na giełdzie w Minneapolis osiągnęły najwyższy poziom od 14 lat. Także w Stanach Zjednoczonych i Chinach nowe zbiory pszenicy mogą spotkać się z bardzo niesprzyjającymi warunkami pogodowymi.

Źródło: Agrarheute

[Zamknij >](#)

Samorząd rolniczy domaga się rozszerzenia programu dopłat do zakupu nawozów

Cenyrolnicze.pl | Autor : Redakcja | 28.03.2022 |



Zarząd Krajowej Rady Izb Rolniczych wystąpił do Ministra Rolnictwa i Rozwoju Wsi o zwiększenie powierzchni, do której może przysługiwać dopłata do zakupionych nawozów. Zdaniem samorządu rolniczego wprowadzony limit, polegający na tym, że dofinansowaniem może być objęte maksymalnie 50 ha w jednym gospodarstwie, jest zdecydowanie niewystarczający, żeby zapewnić bezpieczeństwo żywnościowe dla Polski.

Zarząd Krajowej Rady wystąpił o zwiększenie kwoty dotacji oraz przyznanie dofinansowania do powierzchni 300 ha, zgodnie z konstytucyjną definicją gospodarstwa rodzinnego. Podczas konferencji prasowej w dniu 18 marca br. Premier Mateusz Morawiecki poinformował, że projekt został przekazany do notyfikacji Komisji Europejskiej.

Wysokość pomocy ma być ustalana jako iloczyn ilości ton zakupionych nawozów mineralnych (z wyłączeniem wapna nawozowego) i różnicy ceny wynikającej z faktur zakupu w okresie od 1 września 2021 r. do 15 maja 2022 w porównaniu do ceny z faktur z okresu 1 września 2020 r. do dnia 15 maja 2021 r.

Jeśli rolnik nie posiada faktur sprzed roku — średnia cena będzie ogłoszona przez ministra właściwego do spraw rolnictwa w Biuletynie Informacji Publicznej.

Projekt przewiduje maksymalny limit pomocy:

- 500 zł na 1 ha powierzchni upraw rolnych z wyłączeniem łąk i pastwisk oraz traw na gruntach ornych,
- 250 zł na 1 ha powierzchni łąk, pastwisk i traw na gruntach ornych, z wyłączeniem powierzchni wspieranych w ramach Programu Rozwoju Obszarów Wiejskich na lata 2014–2020 w zakresie działania rolno-środowiskowo-klimatycznego.

Źródło: KRUS

[Zamknij >](#)

Jest jeszcze dużo ziarna zbóż w magazynach, ale rolnicy zwlekają ze sprzedażą

Cenyrolnicze.pl | Autor : Redakcja | 28.03.2022 |



- Na krajowym rynku zbożowym w dalszym ciągu notuje się brak płynności w handlu. Dni, w których notuje się większą rynkową podaż ziarna przeplatają się z dniami, kiedy ofert sprzedaży ziarna jest niewiele. Notowany w ostatnich dniach wzrost cen zbóż na MATIFie powoduje, iż rolnicy ponownie wstrzymują się z oferowaniem ziarna na sprzedaż. Obecnie na rynku notuje się uszczuploną rynkową podaż praktycznie wszystkich zbóż – ocenia aktualny stan rynkowy Izba Zbożowo-Paszowa.

Izba ocenia, iż w kraju jest jeszcze dużo ziarna zbóż w magazynach, ale niepewna sytuacja geopolityczna powstrzymuje rolników przed sprzedażą zbóż. Tak więc przedmiotem obrotów są z reguły mniejsze partie towaru.

Do kraju cały czas dociera ukraińska kukurydza drogą kolejową. Ziarno to jest chętnie kupowane przez wytwórnie pasz, w związku z konkurencyjnymi cenami. W połowie tygodnia, ceny ukraińskiej kukurydzy na wschodniej granicy kształtowały się na poziomie 290-300 \$/t, a w głębi kraju – ok. 320 \$/t, na samochodzie. Większy import do kraju cały czas mocno utrudniają problemy logistyczne, wąskie gardło na granicy i bardzo powolna odprawa celna, a także ograniczone możliwości odbioru ziarna w związku z brakiem taboru samochodowego.

W połowie tygodnia ceny ziarna na rynku krajowym oferowane przez przetwórców i firmy handlowe z dostawą kształtowały się następująco:

- pszenica konsumpcyjna - 1700-1780 PLN/t,
- pszenica paszowa – 1680-1760 PLN/t,
- żyto konsumpcyjne - 1220-1300 PLN/t,
- żyto paszowe - 1180-1270 PLN/t,
- pszenżyto - 1400-1520 PLN/t,
- jęczmień paszowy - 1350-1450 PLN/t,
- owies paszowy - 950-1020 PLN/t,
- kukurydza - 1500-1600 PLN/t,
- rzepak - 4300-4500 PLN/t.

Trudności z zakupem ziarna z dostawą do portów

W marcu br., eksport pszenicy drogą morską wyniesie około 130-140 tys. ton. Jak dotychczas, eksport pszenicy z kraju w bieżącym sezonie 2021/22 jest wyraźnie wolniejszy niż w sezonie poprzednim. Izba ocenia iż w pierwszych 9 miesiącach bieżącego sezonu (lipiec 2021-marzec 2022) łączny eksport pszenicy z kraju wyniesie około 2 mln ton i będzie aż o 1,2 mln ton mniejszy od wielkości eksportu tego zboża w tym samym okresie poprzedniego sezonu. Z kraju drogą morską obecnie realizowany jest przede wszystkim eksport kukurydzy, której wywóz drogą morską w marcu br. może przekroczyć 90 tys. ton. Izba ocenia, iż w okresie lipiec 2021-marzec 2022 eksport kukurydzy z kraju wyniesie około 1,7 mln ton i będzie o około 0,3 mln ton większy niż w tym samym okresie poprzedniego sezonu. Wiele wskazuje na to, iż w kwietniu br. eksport pszenicy będzie większy niż marcu br., ale raczej nie przekroczy 170 tys. ton.

Trudności z zakupem ziarna z dostawą do portów będą jednym z czynników stosunkowo niedużego eksportu pszenicy drogą morską w kwietniu br. Notowana w ostatnich dniach ponowna zwyżka cen zbóż na giełdach światowych wpłynęła na wzrost cen ziarna z dostawą do portów z przeznaczeniem na eksport.

W końcu tygodnia, ceny zbóż oferowane przez eksporterów z dostawą do portów kształtowały się następująco:

- pszenica konsumpcyjna (12.5/76/250) – 1870 PLN/t (dostawa G/G, IV-V),
- pszenżyto - 1330 PLN/t (dostawa G/G, III/IV),
- żyto paszowe- 1250 PLN/t (dostawa G/G, III-IV),
- kukurydza – 1610 PLN/t (dostawa G/G, III/IV).

Z kolei, ceny zbóż ze zbiorów 2022 roku oferowane przez eksporterów z dostawą do portów kształtowały się następująco:

- pszenica konsumpcyjna (12.5/76/250) – 1510-1520 PLN/t (dostawa G/G, VIII-IX),
- żyto paszowe – 1180-1210 PLN/t (dostawa G/G, VIII/IX),
- pszenżyto – 1300-1320 PLN/t (dostawa G/G, VIII/IX),
- kukurydza – 1300-1330 PLN/t (dostawa G/G, X/XI).

Na rynku notuje się spore zainteresowanie krajowym ziarnem ze strony kontrahentów niemieckich, ale uszczuplona rynkowa podaż ziarna w kraju i problemy z transportem utrudniają większy eksport zbóż na kołach za zachodnią granicę.

Analiza opracowana przez Sparks Polska i Izbę Zbożowo-Paszową

[Zamknij >](#)

Kiedy i jak dokrzewić pszenicę?

Farmer.pl | Autor: dr Stanisław Świtek | 27.03.2022 |



Końcowy plon ziarna zależy w dużym stopniu od obsady kłosów na jednostce powierzchni. Gdy jest zbyt niska, warto rośliny pobudzić wiosną do krzewienia. W sezonie 2022 może to być szczególnie potrzebne.

Już wiemy, że będzie to jeden z najtrudniejszych sezonów pod kątem kosztów produkcji. Ceny nawozów, w szczególności azotu, są bardzo wysokie, a nie wiemy jeszcze, co może się wydarzyć. Zima rozpoczęła się wcześniej jak nigdy w ostatnich kilkunastu latach i nadal nie powiedziała ostatniego słowa, bowiem jak mówi przysłowie, idzie luty – obuj buty. Ryzyko wymarznąć w całym sezonie jest w tym

miesiącu największe.

Szybsze niż w ubiegłych latach zakończenie wegetacji jesiennej nie sprzyjało w szczególności plantacjom zasianym późno, po schodzących z pola: kukurydzy ziarnowej, ziemniaku, buraku cukrowym. Na takich stanowiskach często pszenica ma zaledwie 2-3 liście i nie rozpoczęła fazy krzewienia. Problemy na pewnych obszarach mogą być też z obsadą, w szczególności na glebach cięższych. Podczas gdy na glebach lekkich wschody oscylowały w granicach 90 proc., to na glinach wartość ta spadała do 60-70 proc.

Nadzieją dla słabo rozwiniętych zbóż jest szybkie nadejście wiosny dające roślinom możliwość wznowienia wegetacji i przedłużające czas na wiosenne krzewienie. W pewnym stopniu także poprzez agrotechnikę możemy wesprzeć ten proces. Jak? Sprawdźmy.

Krzewienie pszenicy

U zbóż po rozwinięciu się 3. liścia rozpoczyna się faza krzewienia. Od tego momentu zaczyna pojawiać się węzeł krzewienia, z którego wyrastają kolejne pędy przeobrażające się później w źdźbła i kłosa. Wyrastają także dodatkowe korzenie przybyszowe, a roślina zakrywa powierzchnię pola. Co ciekawe, przez blisko 6 pierwszych miesięcy rozwoju (od października do marca) roślina gromadzi zaledwie 10 proc. całkowitej suchej masy, a żadne z liści z tego okresu nie utrzymają się do kwitnienia. Także z pędów, które wytworzy (czasami kilkanaście na jedną roślinę), tylko 2-3 będą kłonośne, bowiem rozwój wielu z nich zatrzymuje się w różnych terminach i to, ile ostatecznie będzie kłosów, zależy od warunków środowiskowych. Dla osiągnięcia jednak wysokiego plonu nadmiar pędów i liści (w pewnych granicach) jest konieczny. Roślina bowiem ma dzięki temu większą powierzchnię asymilacyjną liści, którymi przy ograniczonym promieniowaniu wiosennym może lepiej syntezować składniki. Ma zapas składników pokarmowych, które redystrybuuje do budowanych organów. Zgromadzone substancje są w szczególności ważne na stanowiskach mniej zasobnych i żyznych. Patrząc na to zagadnienie natomiast z innej strony, można zauważyć, że szansą na zrekompensowanie małej powierzchni liści i rozkrzewień jest dostarczenie roślinie w dużej ilości łatwo dostępnych składników pokarmowych.

W zależności od gatunku zboża ozimego krzewienie następuje tylko jesienią lub jesienią i wiosną. Najbardziej plastyczna pod tym kątem jest pszenica, która w całości może krzewić się wiosną i z tego powodu również ma najszerszy termin siewu. Późny siew powoduje jednak, że wszystkie fazy rozwojowe ulegają skróceniu, bowiem na roślinę nieubłąganie oddziałuje długość dnia. Im bliżej żniw, tym optymalne i późno zasiane plantacje zrównują się w rozwoju.

Azot działa plonotwórczo

Tak jak ilość rozkrzewień jesienią zależy od terminu siewu i żyzności stanowiska, tak i wiosną dostępność składników pokarmowych jest głównym czynnikiem zwiększającym krzewistość. I o ile na pierwszym miejscu stawia się azot, to obok niego należy uwzględnić pozostałe makro- i mikroelementy, a także pH.

Azot jest pierwiastkiem najsilniej plonotwórczym i oddziałującym fizjologicznie na roślinę. Plantacje nierozkrzewione lub słabo rozkrzewione powinny wiosną, od samego początku wegetacji otrzymać wysokie dawki

tego składnika w formie saletrzanej. Mówi się często o dawce nawet 100 kg N/ha (340 kg/ saletry amonowej). W innych zaleceniach pisze się o podaniu 50 proc. całkowitego azotu w pierwszej dawce na takiej plantacji.

Warto jednak indywidualnie podchodzić do zaleceń i uwzględniać płytki początkowo system korzeniowy zbóż, możliwość wystąpienia silnych deszczów lub wiosennej suszy i pod takie ryzyko dobierać również strategię. Nie bez znaczenia jest także stosowanie nawozów organicznych. Gospodarstwa z produkcją zwierzęcą, nawożąc pola przez kilkanaście lat, budują zasobność choćby w azot. Wyniki badań azotu mineralnego w takich gospodarstwach mogą pozytywnie zaskoczyć...

[Link do pełnego artykułu](#)

[Zamknij >](#)

Prof. Karaczun: Powstrzymanie zmiany klimatu kluczem do osiągnięcia bezpieczeństwa żywnościowego

Cenyrolnicze.pl | Autor : Redakcja | 29.03.2022 |



Choć zeszłoroczny wilgotny rok i dość obfite opady zimą poprawiły sytuację hydrologiczną Polski, to niestety przedłużający się okres bez opadów budzi coraz większe obawy przed suszą. W wielu regionach Polski, zwłaszcza na północy kraju, deszczu nie było już ponad 5 tygodni.

- Jeśli jeszcze nałożymy na to bardzo ciepły początek roku – styczeń był cieplejszy aż o 2,2°C od średniej wieloletniej, a temperatury w marcu także zapewne będą wyższe od średniej - to nie ma się co dziwić, że wilgoci w glebie zaczyna brakować. A na razie nie widać w prognozach, aby sytuacja mogła się poprawić. Już w tej chwili potrzebujemy przynajmniej kilku deszczowych dni, aby glebie przywrócić pożądaną wilgotność – mówi prof. Zbigniew Karaczun ze Szkoły Głównej Gospodarstwa Wiejskiego w Warszawie, ekspert Koalicji Klimatycznej.

To nie pierwszy rok, kiedy z niepokojem patrzymy w niebo i czekamy na deszcz. Praktycznie od 2010 roku mamy w Polsce permanentną suszę letnią, a zamiast długotrwałych opadów, tak potrzebnych rolnictwu, coraz częściej występują deszcze nawalne, w tym katastrofalne, gdy w ciągu doby spada ponad 70 litrów na m². Takie gwałtowne opady nie tylko nie poprawiają sytuacji, ale tworzą zagrożenie dla zdrowia i życia ludzi, mogą niszczyć infrastrukturę i powodować ogromne straty. Dość przypomnieć lipiec zeszłego roku, kiedy to tego typu deszcze spowodowały błyskawiczne powodzie w Europie, powodując śmierć ponad 250 osób i straty szacowane na pod 40 miliardów dolarów.

Dlatego nie powinno nas dziwić, że polscy rolnicy za najważniejsze zagrożenie dla ich działalności uznają skutki zmiany klimatu. Taki wynik otrzymała Koalicja Klimatyczna prowadząca badania wśród sadowników z regionu sandomierskiego, podobne rezultaty uzyskał zespół naukowców prowadzących badania w 11 krajach Unii Europejskiej. Już dziś sadownicy i rolnicy muszą się mierzyć nie tylko z suszą lub nawalnymi deszczami, ale także z coraz częściej występującym gradem czy huraganowym wiatrem i trąbami powietrznymi. Coraz większym zagrożeniem są też późne przymrozki. Ponieważ sezon wegetacyjny rozpoczyna się coraz wcześniej, to występują one w okresie, gdy uprawy są szczególnie narażone na stres zimna.

Zagrożenia, jakie dla rolnictwa powodują skutki zmiany klimatu powinniśmy traktować bardzo poważnie, szczególnie w kontekście wojny, jaka toczy się w Ukrainie. Kraj ten jest bowiem jednym z największych eksporterów produktów rolnych, szczególnie pszenicy, kukurydzy czy oleju rzepakowego. Z powodu agresji Rosji, Ukraina musiała zatrzymać już zakontraktowany eksport tych produktów, a działania prowadzone przez Rosjan mogą uniemożliwić zasiew na wiosnę tego roku. Wzrost cen energii (zwłaszcza gazu) wpłynął także na wzrost cen nawozów, niektóre z nich na polskim rynku podrożały w ciągu ostatniego roku nawet 6 krotnie! A warto też pamiętać, że na nasz rynek przed wojną na Ukrainie trafiały nawozy importowane z Rosji – to około 27% naszych potrzeb. Dziś trudno sobie wyobrazić, że nadal będziemy je kupować w tym kraju, wspomagając w ten sposób reżim Putina. Jeśli jeszcze okazałoby się, że przebieg pogody w tym roku, ze względu na skutki zmiany klimatu, będzie niekorzystny, może nam grozić istotne ograniczenie bezpieczeństwa żywnościowego. Choć zapewne w Europie nie spowoduje to głodu, to na pewno zjawisko to pogłębi się w sposób znaczący w Afryce czy Azji. Jednak skutki odczuwamy także my – przede wszystkim w formie istotnie wyższych cen żywności. Dlatego nie ma wątpliwości, że powstrzymanie zmiany klimatu staje się podstawowym czynnikiem, jaki może zagwarantować nam bezpieczeństwo żywnościowe.

Autor: prof. Zbigniew M. Karaczun, ekspert Koalicji Klimatycznej

[Zamknij >](#)

Od początku 2020 roku światowe ceny nawozów azotowych wzrosły czterokrotnie

Cenrolnicze.pl | Autor : Redakcja | 29.03.2022 |



Światowe ceny nawozów wzrosły w zeszłym tygodniu o prawie 10 procent. Osiągnęły one najwyższy poziom w historii, o czym poinformował Bloomberg Green Markets. Jednocześnie nawóz na światowym rynku był o 40 proc. droższy niż miesiąc temu, zanim rozpoczęła się rosyjska inwazja na Ukrainę.

Gwałtowny wzrost cen nawozów pokazuje, jak uzależnione jest rolnictwo od dostaw rosyjskich nawozów i surowców potrzebnych do ich produkcji. - Handel między Rosją a resztą świata nie ustał, ale jest poważnie zakłócony, ponieważ importerzy i czarterujący statki unikają tego kraju - powiedział w rozmowie z Business Service CNBC Chris

Lawson, szef działu nawozów w londyńskiej firmie konsultingowej CRU.

Rosja, która odpowiada za około 14 proc. światowego eksportu nawozów, tymczasowo zawiesiła swój eksport, co ma duży wpływ na światowe rynki żywności. Ponadto (rosyjski) gaz jest ważnym czynnikiem w produkcji nawozów. Bardzo wysokie ceny gazu doprowadziły do ograniczenia produkcji w Europie. - Od początku 2020 roku światowe ceny nawozów azotowych wzrosły czterokrotnie, a ceny fosforanów i potażu wzrosły ponad trzykrotnie - powiedział Lawson.

University of Illinois szacuje bezpośrednie koszty dla rolników w 2022 r., w tym wydatki na nawozy, środki ochrony roślin, nasiona, suszenie, przechowywanie i ubezpieczenie, na 512 USD za akr (1265 USD za ha), w porównaniu z 391 USD w 2020 r. (966 USD za ha). To wzrost kosztów o około jedną trzecią.

- W zależności od rodzaju uprawy, nawozy stanowią od 10 do 20 procent kosztów produkcji rolnej - powiedział amerykańskiemu portalowi rolniczemu DTN Robert Fox, dyrektor amerykańskiego CoBanku. Wyższe ceny zbóż zrównoważą część wyższych wydatków w tym roku, chociaż rodzi to pytania o przyszłą strukturę kosztów (jeśli ceny zbóż spadną). - Jednak wyższe ceny pszenicy, kukurydzy i soi prawdopodobnie przewyższą wzrost kosztów produkcji w sezonie wegetacyjnym 2022 - uważa dyrektor banku. Podkreśla jednak, że drożeją nie tylko nawozy, ale w górę idą ceny ziemi, maszyn, nasion, herbicydów i paliwa.

Ekonomiści z University of Illinois szacują, że zysk z kukurydzy uprawianej na wysokowydajnych farmach w środkowym Illinois wynosi 276 USD za akr (682 USD za hektar) i 199 USD za akr (491 USD za hektar) z soi. Fox powiedział, że jest ostrożnym optymistą, jeśli chodzi o rentowność rolników w 2022 roku. Jednak bankier ma obawy co do przyszłych wydarzeń. - Myślę, że obecnie jesteśmy na bardzo wysokim poziomie kosztów i prawdopodobnie utrzymamy się na wyższym poziomie cen przez kilka następnych lat ze względu na wieloletnie skutki uboczne sytuacji na Ukrainie. Zmienność na rynku surowców prawdopodobnie będzie się utrzymywać, a ceny surowców raczej nie spadną - twierdzi Fox.

Źródło: Agrarheute

[Zamknij >](#)

Żywność, energia i obronność. Unijny budżet rolny musi urosnąć

Agropolska.pl | Autor : (DK) | 29.03.2022 | Fot. Twitter/JWojc



Otwierają się oczy w Europie i bezpieczeństwo żywnościowe staje dziś na równi z bezpieczeństwem obronnym i energetycznym - napisał na Twitterze Janusz Wojciechowski, unijny komisarz ds. rolnictwa.

Jak podkreślił, to musi w przyszłości przełożyć się także na priorytety budżetowe. I przyznał, że budżet rolny, stanowiący dziś 0,3 proc. unijnego PKB, na zapewnienie bezpieczeństwa żywnościowego nie wystarczy.

"Cieszę, że sprawy bezpieczeństwa żywnościowego udało się wznieść na poziom najwyższych priorytetów UE i że to nie tylko słowa, ale i konkretna pomoc dla rolników,

w tym zgoda na pomoc krajową, rezerwa kryzysowa, zawieszenie odłogowania oraz interwencja na rynku wieprzowiny" - wymienił Wojciechowski.

Wcześniej wskazał, że kluczowe dla światowego bezpieczeństwa żywnościowego są dostawy zbóż z Ukrainy.

"Ukraińscy rolnicy dziś żywią i bronią, nie tylko swój kraj. Orzą i sieją pod bombami, czasem na swoich polach giną. Polska dostarczy ukraińskim rolnikom paliwo do traktorów, UE za te dostawy zapłaci" - zapewnił komisarz.

Podziękował za wsparcie tej idei i zrozumienie, że pomoc ukraińskim rolnikom, którzy "żywią i bronią", to też wzmacnianie bezpieczeństwa Polski i Europy. "By Rosja nie doszła do Bugu. Bo jak dojdzie, to się na nim nie zatrzyma. Nigdy się na nim nie zatrzymywała" - nie ukrywał szef unijnego rolnictwa.

[Zamknij >](#)

Dotacje do nawozów. KRIR chce zwiększenia powierzchni do 300 ha

Agropolska.pl | Autor : (DK) | 29.03.2022 | Fot. Grupa...



O dość znaczne zwiększenie powierzchni, do której powinna przysługiwać dopłata do zakupionych nawozów, wystąpił do ministra rolnictwa Zarząd Krajowej Rady Izb Rolniczych.

Wniosek ma związek z opublikowanym w Biuletynie Informacji Publicznej Rządowego Centrum Legislacji projektem rozporządzenia Rady Ministrów zmieniającym rozporządzenie w sprawie szczegółowego zakresu i sposobów realizacji niektórych zadań Agencji Restrukturyzacji i Modernizacji Rolnictwa, przewidującym pomoc w związku z wysokimi cenami nawozów.

"Wprowadzony limit, polegający na tym, że dofinansowaniem może być objęte maksymalnie 50 ha w jednym gospodarstwie, jest zdecydowanie niewystarczający, żeby zapewnić bezpieczeństwo żywnościowe dla Polski. Zarząd KRIR wystąpił o zwiększenie kwoty dotacji oraz przyznanie dofinansowania do powierzchni 300 ha, zgodnie z konstytucyjną definicją gospodarstwa rodzinnego" - wskazuje rolniczy samorząd.

Przedstawiony przez rząd projekt został przekazany do notyfikacji Komisji Europejskiej. Wysokość pomocy ma być ustalana jako iloczyn ilości ton zakupionych nawozów mineralnych (z wyłączeniem wapna nawozowego) i różnicy ceny wynikającej z faktur zakupu od 1 września 2021 r. do 15 maja 2022 r. w porównaniu do ceny z faktur z okresu 1 września 2020 r. do 15 maja 2021 r. Jeśli rolnik nie posiada faktur sprzed roku - średnia cena będzie ogłoszona przez ministra rolnictwa w Biuletynie Informacji Publicznej.

Projekt przewiduje maksymalny limit pomocy: 500 zł na 1 ha powierzchni upraw rolnych (z wyłączeniem łąk i pastwisk oraz traw na gruntach ornych) i 250 zł na 1 ha powierzchni łąk, pastwisk i traw na gruntach ornych (z wyłączeniem powierzchni wspieranych w ramach Programu Rozwoju Obszarów Wiejskich na lata 2014-2020 w zakresie działania rolno-środowiskowo-klimatycznego).

[Zamknij >](#)

Izba Zbożowo-Paszowa: powołanie Krajowej Grupy Spożywczej jest kierunkowo dobrym rozwiązaniem

Farmer.pl | Autor: PAP | 29.03.2022 | fot. PTWP



Powołanie Krajowej Grupy Spożywczej (KGS) jest kierunkowo właściwym rozwiązaniem, lecz jej pełna ocena zależy od sposobu realizacji i funkcjonowania nowego podmiotu - skomentowała prezes Izby Zbożowo-Paszowej Monika Piątkowska.

We wtorek wicepremier i minister aktywów państwowych Jacek Sasin poinformował na konferencji prasowej o przekazaniu przez Krajowy Ośrodek Wsparcia Rolnictwa (KOWR) nadzoru właścicielskiego nad siedmioma spółkami z sektora spożywczego do Ministerstwa Aktywów Państwowych, a tym samym zakończeniu procesu konsolidacji nadzoru właścicielskiego przez scalenie go w MAP. A to pozwala sfinalizować proces powołania polskiego holdingu spożywczego, czy Krajowej Grupy Spożywczej - dodał.

- Każde działanie zmierzające do zwiększenia bezpieczeństwa żywnościowego Polski należy uznać za dobre. Jednak fundament realnego oddziaływania na rynek będzie determinowany przez ostateczny skład i profil spółek wchodzących w skład KGS" - zaznaczyła prezes IZ-P w przysłanym we wtorek do komentarzu.

Zdaniem Piątkowskiej, "aby mówić o rzeczywistym oddziaływaniu na rynek, taki holding musi składać się z podmiotów zajmujących się towarową produkcją żywności i obsługą rolnictwa, które skutecznie zapewnią bezpieczeństwo żywnościowe kraju".

Jak zauważyła, spółki hodowlane (Danko, Małopolska Hodowla Roślin, Poznańska Hodowla Roślin, Kutnowska Hodowla Buraka Cukrowego, Pomorsko-Mazurska Hodowla Ziemiaka, Hodowla Zwierząt i Nasiennictwo Roślin Polanowice) przejęte od KOWR, nie zajmują się produkcją towarową i przetwórstwem, które w znaczący sposób mogłyby oddziaływać na rynek żywności w Polsce.

"Wątpliwość Izby budzi zasadność przekazania przez KOWR nadzoru właścicielskiego nad 7 spółkami sektora rolno-spożywczego i de facto całej KGS do Ministerstwa Aktywów Państwowych. Taki podmiot powinien być w nadzorze ministra rolnictwa. To on kreuje kierunki rozwoju polskiego rolnictwa" - napisano w komentarzu.

"Konsekwentnie jako Izba podkreślamy konieczność wypracowania wydolnego, a przy tym możliwie precyzyjnie odzwierciedlającego realne wielkości w skali kraju, systemu monitoringu i raportowania zapasów surowców rolnych, a także rewizję rezerw strategicznych i ich dostosowanie do obecnej sytuacji" - podkreśla Izba.....

[Link do pełnego artykułu](#)

[Zamknij >](#)

Nie dla wszystkich dopłaty do kredytów preferencyjnych na zakup ziemi

Farmer.pl | Autor: opr. A.Kozłowska | 24.03.2022 | Fot. shutterstock



ARiMR wzięła się za porządkowanie i zdecydowała: dopłaty do kredytów preferencyjnych będą przyznawane tylko wybranym rolnikom. Jakie warunki trzeba będzie spełnić?

Czasami rolnicy decydują się na zakup ziemi za pieniądze z kredytu preferencyjnego dostępnego w bankach współpracujących z ARiMR.

Niewątpliwą zaletą tego kredytu jest to, że część należnego bankowi oprocentowania spłaca za rolnika Agencja.

Ale z analiz dokumentów składanych do Agencji Restrukturyzacji i Modernizacji Rolnictwa wynika, że zdarza się, iż kto inny otrzymał kredyt preferencyjny na zakup gruntów, a kto inny występuje o przyznanie do nich dopłat bezpośrednich czy też płatności obszarowych w ramach PROW 2014–2020 (ONW; rolno-środowiskowo-klimatyczne; rolnictwo ekologiczne).

- Taka sytuacja nie powinna mieć miejsca - uznała właśnie Agencja i ogłasza: - Dopłaty do kredytu preferencyjnego na zakup gruntów mogą otrzymać tylko ci rolnicy, którzy są faktycznymi ich użytkownikami oraz prowadzą na nich zgodną z postanowieniami umowy kredytowej działalność rolniczą i złożyli wniosek o przyznanie do tych działek dopłat bezpośrednich czy też płatności obszarowych w ramach PROW 2014–2020 (ONW; rolno-środowiskowo-klimatyczne; rolnictwo ekologiczne)....

[Link do pełnego artykułu](#)

[Zamknij >](#)

Dość wojny - protest rolników w Mediolanie

Farmer.pl | Autor: Kamil Pawłowski | 29.03.2022 | fot. Yuliya Pyliavska / iulietta



W niedzielę 27 marca w Mediolanie pojawiło się kilkadziesiąt traktorów. Wszystko za sprawą manifestacji rolników pod hasłem "Basta Guerra". Protestujący zgromadzili się, by wykrzyknąć swoją dezaprobatę dla działań wojennych Rosji w Ukrainie.

Na czele protestu stała pochodząca z Ukrainy Yuliya Pyliavska znana we Włoszech rolniczka i instagramerka, która na profilu "iulietta" ma prawie 90 tys. followersów.

- Bardzo się boimy, że wydarzenia w Ukrainie staną się globalnym konfliktem - powiedziała specjalnie dla nas Yuliya.

Na swoim profilu dodała, że to nie koniec jej działań w tej sprawie. 3 kwietnia rolnicy znów zmanifestują swoją niechęć do wojny.

- Na niedzielę szykujemy pokojowy protest pod hasłem „Stop wojnie”, by usłyszano głos branży rolniczej w tym trudnym czasie. Branży, która wyjątkowo odczuwa skutki wojny. Hodowcy muszą wysłać na rzeź na swoje zwierzęta. Producenci rolni nie wiedzą już, co siać. Przedsiębiorcy rolni nie mają pieniędzy, żeby utrzymać swoje biznesy. Poprosiliśmy kwesturę mediolańską o zgodę na rejestrację kolejnego protestu. Czekamy na zgodę. Za każdą firmą stoją rodziny. Jeśli firmy rolnicze przestaną funkcjonować, to wszyscy odczują tego konsekwencję. Nie dzielimy się na branże, zapraszamy poszczególne firmy i każdego obywatela.- napisała na swoim profilu "iulietta"...

[Link do pełnego artykułu](#)

[Zamknij >](#)

Ceny skupu zbóż, kukurydzy, oleistych i strączkowych: znaczne spadki stawek za pszenicę i kukurydzę

CenyRolnicze.pl | Autor : Paweł Hetnał | 30.03.2022 |



Na giełdzie Matif w Paryżu wczoraj miały miejsce spore przeceny w notowaniach zbóż i oleistych. Te zmiany widoczne są dzisiaj w cennikach polskich podmiotów skupujących ziarno. Tylko od minionego poniedziałku średnie wyceny pszenicy konsumpcyjnej i kukurydzy spadły o ok 35 zł/t. Sporą obniżkę zaliczył też rzepak, którego średnia stawka w ciągu dwóch dni poszła w dół o 95 zł/t.

Aktualne ceny skupu zbóż, rzepaku, kukurydzy i strączkowych zebrane w dniu 30.03.2022 r. z firm zlokalizowanych na terenie całej Polski przez redakcję portalu CenyRolnicze.pl przedstawiają się następująco:

Gatunek	(30.03.2022)	(28.03.2022)
Pszenica konsumpcyjna	1500-1720 (1600,56)	1500-1790 (1635,38)
Żyto konsumpcyjne	1020-1350 (1171,05)	1020-1350 (1193,33)
Jęczmień konsumpcyjny	1100-1740 (1281,15)	1100-1660 (1280,38)
Pszenica paszowa	1400-1670 (1499,81)	1400-1740 (1528,80)
Żyto paszowe	900-1370 (1145,63)	900-1420 (1168,91)
Pszenżyto	1050-1450 (1280,19)	1050-1520 (1303,60)
Jęczmień paszowy	1000-1440 (1232,20)	1000-1450 (1245,22)
Rzepak	3650-4600 (4240,42)	3650-4670 (4335,42)
Kukurydza	1200-1580 (1399,38)	1250-1680 (1436,00)
Groch konsumpcyjny	1350-1940 (1481,25)	1350-1960 (1502,86)

Ceny podane w PLN, w nawiasie podano ceny średnie w konkretnym dniu.

Podane ceny netto zarówno loco magazyn skupującego, jak też loco magazyn sprzedającego min. 24 t.

[Zamknij >](#)

Zakup nawozów z opóźnionym terminem płatności?

Cenyrolnicze.pl | Autor : Redakcja | 30.03.2022 |



- Konieczne jest jak najszybsze udzielenie rolnikom pomocy do zakupu nawozów ponieważ właśnie zastosowanie nawozów w okresie wiosennym decyduje o wysokości uzyskanych plonów – pisze samorząd rolniczy.

Zarząd Krajowej Rady Izb Rolniczych wystąpił 29 marca 2022 r. do premiera Ministra Rolnictwa i Rozwoju Wsi Henryka Kowalczyka, aby zakłady azotowe produkujące nawozy dla rolnictwa sprzedawały rolnikom nawozy z opóźnionym terminem płatności, określonym na koniec sierpnia bieżącego roku. Zabezpieczeniem dla ww. transakcji mogłaby być umowa na zakup zboża, rzepaku, kukurydzy z Elewarr Sp. z o.o.

- Konieczne jest jak najszybsze udzielenie rolnikom pomocy do zakupu nawozów ponieważ właśnie zastosowanie nawozów w okresie wiosennym decyduje o wysokości uzyskanych plonów. Wzrost cen nawozów, który miał miejsce w ostatnich miesiącach znacznie przekroczył możliwości finansowe wielu rolników co przełożyło się na decyzje o ograniczeniu zakupów. Rolnicy, którzy zdecydowali się na zakup nawozów niezbędnych do właściwego prowadzenia upraw musieli skorzystać z dodatkowych kredytów. Przedstawiona sytuacja może doprowadzić do spadku plonów a także do pogorszenia sytuacji finansowej gospodarstw rolnych - przestrzega KRIR.

Źródło: KRIR

[Zamknij >](#)

Ceny w portach idą w dół. W jeden dzień stawka za pszenicę spadła o 100 zł/t

Cenyrolnicze.pl | Autor : Redakcja | 30.03.2022 |



- Dzień wczorajszy był czarnym wtorkiem na rynku rzepaku. Jeszcze przed tygodniem (22.03.2022) cena rzepaku zbliżała się do 1000 EUR. Wczoraj dzień zakończył się na poziomie 937,75 EUR/t. Silny złoty spowodował, że aktualnie ceny w kraju oferowane są na poziomie 4150-4400 zł/t – informuje Renata Barczyk z PHU Start.

- Ceny pszenicy konsumpcyjnej w portach kupowane jeszcze wczoraj po 1800 zł/t, aktualnie są już poniżej 1700 zł/t. W kraju są bardzo duże rozbieżności cenowe między poszczególnymi rejonami. Ogólnie najdroższe są dzisiaj zboża wzdłuż zachodniej granicy kraju. Na wschodzie i południu jest minimalna podaż. Przyczyną tego jest wysoki koszt

transportu – wyjaśnia Renata Barczyk.

[Zamknij >](#)

Janusz Wojciechowski: Możliwość stosowania dopłat do nawozów jest otwarta i polski rząd może to zrobić

Cenyrolnicze.pl | Autor : Redakcja | 31.03.2022 |



Podczas dzisiejszej konferencji nt. przyszłości polskiego rolnictwa w kontekście kluczowych zmian w ramach Wspólnej Polityki Rolnej 2023-2027, która odbywa się w Białymstoku, komisarz Unii Europejskiej ds. rolnictwa Janusz Wojciechowski przypomniał decyzję, jakie ogłosiła Bruksela 23 marca, w tym uruchomienie środków z rezerwy polityki rolnej i przekazanie ich do krajów członkowskich.

- Była też zgoda na uruchomienie pomocy publicznej krajowej dla sektorów najbardziej dotkniętych sytuacją wojenną. Tutaj chodzi też o nawozy, a więc dopłaty do nawozów są możliwe na gruncie tej decyzji podjętej przez Komisję, podobnie jak dopłaty do gospodarstw, które poniosły straty wskutek wysokich cen pasz - powiedział Janusz Wojciechowski. Podkreślił, że możliwość stosowania dopłat do nawozów jest otwarta i polski rząd może to zrobić.

- Czekamy na zgodę od Komisji Europejskiej, aby przystąpić do realizacji programu dopłat do nawozów. Będzie to zwracana różnica w cenie nawozów zakupywanych obecnie, a w porównaniu z ceną z zeszłego roku, która wyniesie więcej niż 1000 zł – mówił podczas dzisiejszej konferencji minister rolnictwa, Henryk Kowalczyk.

[Zamknij >](#)

Chiny weszły w erę rewolucji zbożowej

Farmer.pl | Autor: Jacek Strzelecki | 30.03.2022 | Fot. Shutterstock



W lutym 2022 roku Komunistyczna Partia Chin opublikowała „Dokument Numer 1”, który dotyczy rewitalizacji obszarów wiejskich. Jasno z niego wynika, że ten rok będzie przełomowy dla uprawy zbóż w Chinach.

Rewitalizacja obszarów wiejskich to bardzo szerokie pojęcie w chińskiej polityce rolnej. Ten cel ma zostać osiągnięty poprzez stabilizację i zwiększenie produkcji rolnej, stałe podnoszenia dochodów rolników i zapewnienie stabilności na chińskich obszarach wiejskich.

Na pierwszy rzut oka wygląda to na typowe hasła propagandowe, jednak po analizie „Dokumentu Numer 1” (dalej także: Dokument) widać nie tylko konkretne kierunki rozwoju, lecz także ich harmonogram. Jeszcze w styczniu tego roku, przed publikacją Dokumentu, chińskie ministerstwo rolnictwa wydało przepisy administracyjne, dotyczące oceny bezpieczeństwa GMO w rolnictwie oraz dotyczące rejestracji odmian głównych upraw. Regulacje te szczegółowo porządkują wskazane w nich obszary rolnictwa.

Z kolei agresja Rosji na Ukrainę, nie tylko potwierdziła słuszność wyznaczonych kierunków, lecz także przyspieszyła wdrażanie zaplanowanych procesów modernizacyjnych oraz innowacyjnych.

Jak wynika z danych Chińskiego Państwowego Biura Statystycznego, w 2021 roku w Chinach zebrano 682,85 mln ton zbóż, co w ujęciu rok do roku jest więcej o 13,36 mln ton (r/r +2%). W ubiegłym roku łączna powierzchnia upraw wyniosła 117 mln 631 tys. 500 ha, co w porównaniu do 2020 roku było więcej o 863 tys. ha (r/r +0,7%). W tym roku zbiory mają być większe rok do roku o 2-3 procent.

Ochrona gruntów uprawowych

Zwiększenie ilościowe jest trudne, bowiem w Chinach, ze względu na warunki geograficzne, nie ma wystarczającego areалу. W celu ochrony istniejących gruntów rolnych Dokument wprowadził specjalny status prawny dla ziemi uprawnej. Ze 120 mln hektarów 96 mln hektarów gruntów rolnych uzyskało status „trwale chronionych”, co w praktyce znaczy, że zakazane jest przeznaczenie ich na inne cele niż rolne.

Od lat chiński rząd realizuje program budowy systemów nawadniających ziemię. Od tego roku melioracja uzyskała priorytet. Już w tym roku ma zostać zbudowane w całym kraju 26,68 mln hektarów wydajnych systemów nawadniających. Rząd planuje, że w 2022 roku areal w Państwie Środka zwiększy się o 6,67 mln hektarów ziemi uprawnej o wysokim standardzie, a do 2030 roku chiński rząd planuje stworzenie 80 mln ha takiej jakościowo ziemi.

Chiński rynek zbóż jest stabilny

Jak już to zostało wyżej napisane napaść Rosji na Ukrainę niejako wymusiła na chińskim rządzie większą konsekwencję i skuteczność działania w obszarze upraw zbóż. Wojna jednak nie wywołała żadnego szoku cenowego. Rynek zbóż cechuje względna stabilizacja, która jest skutkiem – jak zapewnił chiński rząd – posiadania odpowiednich zapasów zbóż oraz udanych zbiorów w ubiegłym roku.

Gdy porówna się ze sobą takie same okresy w 2021 oraz 2022 roku, to widać, że wzrosła cena pszenicy (efekt wojny i globalnego wzrostu cen), ale nie tak wiele jak np. w Polsce...

[Link do pełnego artykułu](#)

[Zamknij >](#)