



POLSKA
FEDERACJA
ROLNA



ul. Hoża 66/68, 00-682 Warszawa

Przegląd prasy | poniedziałek, 7 listopada 2022

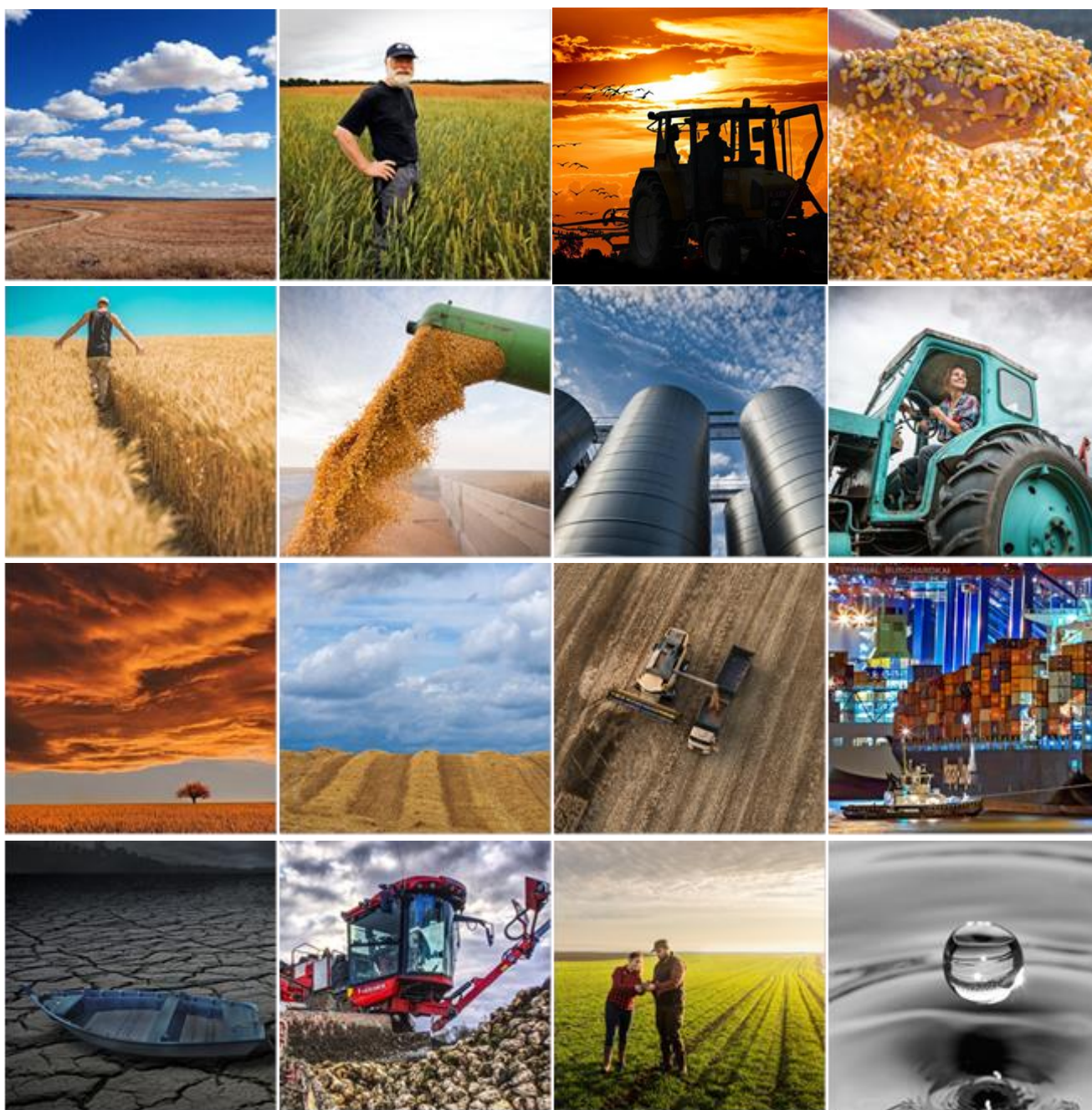

+48 22 372 03 48



biuro@federacjarolna.pl



www.federacjarolna.pl

Spis treści

Notowania	3
Bruksela ma pomysł na złagodzenie kryzysu nawozowego. Czy będzie skuteczny?	4
Żniwa kukurydziane na półmetku. Ceny mokrego ziarna rosną	4
Dopłaty bezpośrednie: Pula zaliczek wypłacona w czterdziestu procentach	4
Skok cenowy widoczny w portach. Pszenica nawet po 1750 zł/t	4
Uprawa po kukurydzy. Czy orka zimowa ma jeszcze sens?	5
Ceny skupu zbóż, kukurydzy, oleistych i strączkowych: zawirowania niewidoczne	5
Susze w uprawach kosztują Polskę miliardy złotych rocznie	5
Niemal wszyscy rolnicy pożyczają maszyny. Jakiej najczęściej?	5
Ulgi i umorzenia w KRUS. Wiedza na trudne czasy	6
Unijne zbiory kukurydzy będą najniższe od 15 lat	6
Zmiana decyzji Moskwy w sprawie korytarzy zbożowych spowodowała spadek notowań kontraktów zbożowych w środe	6
Rolnicy otrzymali już 8,5 mld złotych w ramach dopłat bezpośrednich i obszarowych	6
Rolnicy nie chcą sprzedawać ziarna	7
Wiemy, ile pieniędzy rząd zarezerwował na dopłaty do paliwa rolniczego	7
Przepisy chronią papierowych rolników. RPO o wątpliwościach konstytucyjnych	7
Prof. Mrówczyński: Prowadzenie elektronicznej ewidencji środków ochrony roślin jest absurdem, na który nie jest gotowy przeciętny polski rolnik	7
ZAŁĄCZNIK	8

Notowania

CenyRolnicze.pl | 7 listopada 2022



PSZENICA KONS	ŻYTO KONSUMPCYJNE	JĘCZMIĘŃ BROWARNY	OWIES KONSUMPCYJNY
Średnia cena zł/t: 1 543,46	Średnia cena zł/t: 1 172,81	Średnia cena zł/t: 1 280,00	Średnia cena zł/t: 1 220,00
MIN - MAX: 1 460,00 - 1 750,00	MIN - MAX: 1 100,00 - 1 300,00	MIN - MAX: 1 180,00 - 1 680,00	MIN - MAX: 1 080,00 - 1 380,00
PSZENICA PASZ.	ŻYTO PASZOWE	PSZENŻYTO	JĘCZMIĘŃ PASZOWY
Średnia cena zł/t: 1 446,90	Średnia cena zł/t: 1 121,04	Średnia cena zł/t: 1 305,58	Średnia cena zł/t: 1 246,75
MIN - MAX: 1 350,00 - 1 530,00	MIN - MAX: 1 050,00 - 1 260,00	MIN - MAX: 1 180,00 - 1 400,00	MIN - MAX: 1 150,00 - 1 400,00
GROCH	ŁUBIN ŻŁÓTY	ŁUBIN WĄSKOLISTNY	BOBIK
Średnia cena zł/t: 1 631,25	Średnia cena zł/t: 1 613,33	Średnia cena zł/t: 1 715,00	Średnia cena zł/t: 1 636,67
MIN - MAX: 1 580,00 - 2 000,00	MIN - MAX: 1 400,00 - 1 800,00	MIN - MAX: 1 580,00 - 1 960,00	MIN - MAX: 1 500,00 - 1 860,00
RZEPAK	KUKURYDZA	MLEKO	ŻYWIEC WIEPRZOWY
Średnia cena zł/t: 2 929,46	Średnia cena zł/t: 1 362,65	Średnia cena zł/l: 2,57	Średnia cena zł/kg: 6,73
MIN - MAX: 2 550,00 - 3 150,00	MIN - MAX: 1 230,00 - 1 440,00	MIN - MAX: 2,50 - 2,62	MIN - MAX: 6,00 - 7,30

MATF Pszenica

339,25 €/t

MATF Kukurydza

329,00 €/t

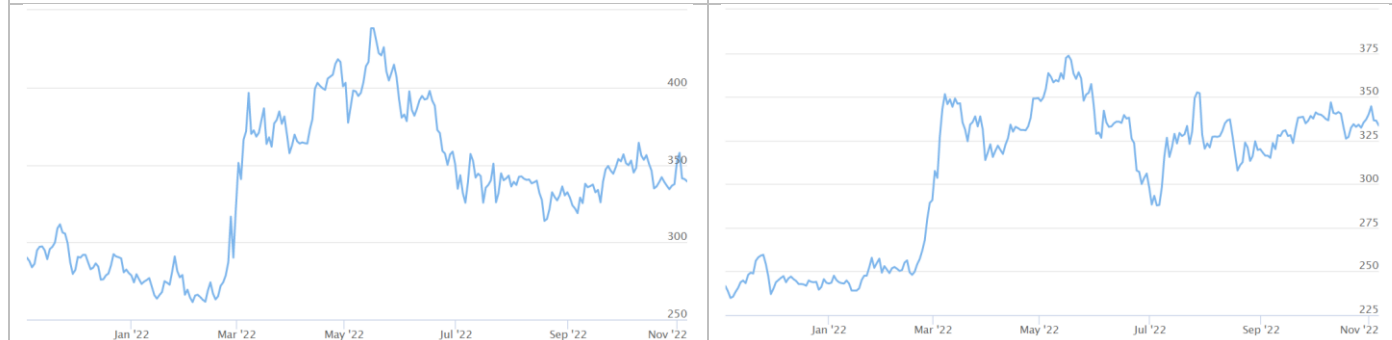

Bruksela ma pomysł na złagodzenie kryzysu nawozowego. Czy będzie skuteczny?

Cenyrolnicze.pl | Autor : Redakcja | 29.10.2022 |



9 listopada Komisja Europejska zamierza przedstawić strategię nawozową. Mają one być łatwo dostępne i sprzedawane w akceptowalnej cenie. Komisarz ds. rolnictwa, Janusz Wojciechowski, po posiedzeniu Rady ds. Rolnictwa UE, skarcił państwa UE za niedostateczne wspieranie państw europejskich i unijnego przemysłu nawozowego w obecnej fazie wysokich kosztów energii. Na spotkaniu Polak odniósł się również do komunikatu jego urzędu planowanego na 9 listopada o strategii nawozowej. Komisja Europejska zamierza zaproponować środki zapewniające bezpieczeństwo dostaw nawozów w UE. [Czytaj dalej...](#)

Żniwa kukurydziane na półmetku. Ceny mokrego ziarna rosną

Cenyrolnicze.pl | Autor : Redakcja | 31.10.2022 |



- Obecnie przedmiotem obrotów na rynku zboża jest głównie kukurydza. Tegoroczne zbiory są jednak późne i mokre. Stąd też ich zaawansowanie jest mocno zróżnicowane regionalnie. Nawracające opady utrudniają zbiory – komentuje aktualną sytuację rynkową Izba Zbożowo-Paszowa. Krajowy rynek zbożowy w dalszym ciągu operuje w warunkach mocno uszczuplonej podaży ziarna. Ziarna w kraju jest dużo, ale w dalszym ciągu zalega ono w magazynach u rolników, którzy w większości przypadków nie są zainteresowani jego sprzedażą po cenach oferowanych przez kupujących. [Czytaj dalej...](#)

Dopłaty bezpośrednie: Pula zaliczek wypłacona w czterdziestu procentach

Cenyrolnicze.pl | Autor : Redakcja | 31.10.2022 |



Od 17 października ARiMR przekazuje na konta rolników zaliczki z tytułu dopłat bezpośrednich i płatności obszarowych z PROW za 2022 r. Do 31 października wykonane zostały przelewy na kwotę ok. 8,11 mld zł. Realizacja zaliczek potrwa do końca listopada, natomiast 1 grudnia rozpocznie się przekazywanie pozostałych kwot płatności za 2022 r. W tegorocznej kampanii o dopłaty bezpośrednie ubiega się 1,265 mln rolników. Pula środków na ten cel to ok. 16,96 mld zł. [Czytaj dalej...](#)

Skok cenowy widoczny w portach. Pszenica nawet po 1750 zł/t

Cenyrolnicze.pl | Autor : Redakcja | 01.11.2022 |



- Niestabilna sytuacja na rynku międzynarodowym spowodowała, że wczorajsza sesja na giełdzie Matif otworzyła się dużym wzrostem cen zbóż. W południe eksporterzy przedstawili też nowe propozycje zakupu – pisze o wczorajszych wydarzeniach na rynku zbóż Renata Barczyk z PHU Start. - Wielu producentów czekało na ten moment, ponieważ od dwóch tygodni na rynku krajowym zasadniczo sprzedawano się tylko mokra i sucha kukurydza. Cena kukurydzy o wilgotności 30 % procent w niektórych regionach dochodziła do 950 zł/t, a kukurydzy suchej nawet do 1470 zł/t. [Czytaj dalej...](#)

Uprawa po kukurydzy. Czy orka zimowa ma jeszcze sens?

Cenyrolnicze.pl | Autor : Radek Nowicki | 02.11.2022 |



Kukurydza na ziarno to jedna z najpóźniej schodzących upraw z pola. Uprawą następczą często są rośliny jare, ale czy uprawy gleby pod nie należy przeprowadzać już jesienią? Zmiany klimatyczne i uproszczenia w technologii uprawy pozbawiły wielu argumentów stosowania klasycznej orki zimowej. Jak zatem przygotować pole po kukurydzy do siewu kolejnej rośliny? Rolnictwo w Polsce przez ostatnie kilkadziesiąt lat przeszło wiele transformacji wywołanych czynnikami postępowymi, technologicznymi, ekonomicznymi oraz przede wszystkim klimatycznymi. [Czytaj dalej...](#)

Ceny skupu zbóż, kukurydzy, oleistych i strączkowych: zawirowania niewidoczne

Cenyrolnicze.pl | Autor : Paweł Hetnał | 02.11.2022 |



Zawirowania na giełdzie Matif w Paryżu nie wstrząsnęły cennikami w krajowych skupach ziarna. Stawki za zboże pozostały na poziomie z poniedziałku. Jedynie rzepak odnotował zauważalną podwyżkę, zyskując w tym czasie ok. 16 zł/t.

Aktualne ceny skupu zbóż, rzepaku, kukurydzy i strączkowych zebrane w dniu 02.11.2022 r. z firm zlokalizowanych na terenie całej Polski przez redakcję portalu CenyRolnicze.pl przedstawiają się następująco: [Czytaj dalej...](#)

Susze w uprawach kosztują Polskę miliardy złotych rocznie

Agropolska.pl | Autor : Anna Wysoczyńska PAP, (EM) | 02.11.2022 | Fot. Dariusz Kucman



Nawet 6,5 mld zł może wynosić wartość plonów, które tracimy przeciętnie co roku w wyniku susz. Największe straty odnotowano w woj. wielkopolskim - wynika z raportu Polskiego Instytutu Ekonomicznego "Gospodarcze koszty suszy dla polskiego rolnictwa".

Według PIE w najtrudniejszych pod względem warunków pogodowych okresach traciliśmy nawet ponad 50 proc. plonów. Przy lepszym nawodnieniu pól, plony zbóż mogłyby być większe o 20 proc., a roślin bulwiastych nawet o 30 proc. [Czytaj dalej...](#)

Niemal wszyscy rolnicy pożyczają maszyny. Jakie najczęściej?

Agropolska.pl | Autor : PAP, (EM) | 02.11.2022 | Fot. RPT



Rolnicy szukają najbardziej efektywnych metod zwiększania wydajności plonów. W pierwszej kolejności wybór pada na wynajem maszyn - wynika z najnowszego raportu Europejskiego Funduszu Leasingowego (EFL) pt. "MŚP wynajmują czy kupują? Pod lupą". 94 proc. rolników pożyczają sprzęt konieczny do codziennego prowadzenia gospodarstwa od innych rolników, wyspecjalizowanych firm lub dealerów. Taki sam odsetek zapytanych planuje korzystać z wynajmu w perspektywie 3 lat. Najczęściej przedstawiciele sektora agro pożyczają kombajny, ciągniki i rozsiewacze. [Czytaj dalej...](#)

Ulgi i umorzenia w KRUS. Wiedza na trudne czasy

Agropolska.pl | Autor : KRUS (DK) | 31.10.2022 | Fot. KRUS



W rolnictwie nietrudno popaść w kłopoty finansowe. A trzeba m.in. regularnie płacić składki na ubezpieczenie. Co można zrobić w przypadku trudności z płatnościami lub zadłużenia w Kasie Rolniczego Ubezpieczenia Społecznego? Z faktu podlegania ubezpieczeniu społecznemu rolników wynika konieczność opłacania miesięcznych składek, a zaniechanie regulowania należności w określonym, ustawowym terminie płatności (do ostatniego dnia pierwszego miesiąca kwartału), bądź zapłacenie ich w niepełnym wymiarze, powoduje powiększenie wymiaru składek o odsetki naliczane za każdy dzień zwłoki. [Czytaj dalej...](#)

Unijne zbiory kukurydzy będą najniższe od 15 lat

Cenyrolnicze.pl | Autor : Redakcja | 03.11.2022 |



Komisja Europejska w swojej prognozie z końcówki października ponownie obniżyła swoje oczekiwania co do tegorocznych zbiorów kukurydzy w Unii Europejskiej.

Ostatnie szacunki opiewają na tylko 55,1 mln ton (-24,7% r/r), w porównaniu do 55,7 mln ton oczekiwanych miesiąc wcześniej. Jeśli prognozy się sprawdzą, to zbiory unijnej kukurydzy będą najniższe od 2007 roku, kiedy to zbiory nie przekroczyły 50 mln ton (dla dzisiejszej UE-27). [Czytaj dalej...](#)

Zmiana decyzji Moskwy w sprawie korytarzy zbożowych spowodowała spadek notowań kontraktów zbożowych w środę

Cenyrolnicze.pl | Autor : Redakcja | 03.11.2022 |



Rosja wycofała się z porozumienia zbożowego w minioną sobotę, wywołując gwałtowne wzrosty notowań zbóż na światowych giełdach. Co prawda statki nadal opuszczały ukraińskie porty nad Morzem Czarnym, ale zagrożenie zakłóceń w eksporcie było bardzo duże. W środę nastąpiła zmiana decyzji Rosji pod wpływem skutecznych negocjacji prezydenta Turcji i przedstawicieli ONZ. [Czytaj dalej...](#)

Rolnicy otrzymali już 8,5 mld złotych w ramach dopłat bezpośrednich i obszarowych

Cenyrolnicze.pl | Autor : Redakcja | 03.11.2022 |



Od 17 października ARiMR przekazuje na konta rolników zaliczki z tytułu dopłat bezpośrednich i płatności obszarowych z PROW za 2022 r. Do 2 listopada wykonane zostały przelewy na kwotę prawie 8,5 mld zł.

Realizacja zaliczek potrwa do końca listopada, natomiast 1 grudnia rozpocznie się przekazywanie pozostałych kwot płatności za 2022 r. [Czytaj dalej...](#)

Rolnicy nie chcą sprzedawać ziarna

Agropolska.pl | Autor : Anna Wysoczańska PAP, (EM) | 03.11.2022 | Fot. RPT



Wyплаты zaliczek na poczet dopłat bezpośrednich, słabsze niż przed rokiem plony kukurydzy, niepewność co do dalszego rozwoju sytuacji w Ukrainie, a także posiadana baza magazynowa zniechęcają wielu rolników do sprzedaży ziarna - informuje Izba Zbożowo-Paszowa.

Według Izby ziarna w kraju jest dużo, ale nadal zalega w magazynach u rolników, którzy w większości przypadków nie są zainteresowani sprzedażą po cenach oferowanych przez kupujących. [Czytaj dalej...](#)

Wiemy, ile pieniędzy rząd zarezerwował na dopłaty do paliwa rolniczego

Agropolska.pl | Autor : Michał Boroń PAP, (EM) | 03.11.2022 | Fot. RPT



Na dopłaty do paliwa rolniczego w przyszłorocznym budżecie zarezerwowano ponad 1,3 mld zł - poinformował Ryszard Bartosik, wiceminister rolnictwa. Polityk brał udział w posiedzeniu sejmowej komisji finansów. Zapewnił, że trwają prace nad dalszym wsparciem rolników. - Jeśli będą już w takim wysokim stopniu zaawansowania, prześlemy państwu szczegóły - powiedział. W październiku ub.r. Sejm znowelizował ustawę o zwrocie podatku akcyzowego zawartego w cenie oleju napędowego wykorzystywanego do produkcji rolnej. Ustawa zwiększała limit paliwa ze 100 l do 110 l zużywanego na 1 ha upraw rolnych. [Czytaj dalej...](#)

Przepisy chronią papierowych rolników. RPO o wątpliwościach konstytucyjnych

Agropolska.pl | Autor : (DK) | 03.11.2022 | Fot.



Marcin Wiącek, rzecznik praw obywatelskich prosi ministra rolnictwa o stanowisko do przyjętej definicji aktywnego rolnika, zawartej w polskim Planie Strategicznym dla Wspólnej Polityki Rolnej. Powód? Budzi wątpliwości rolników.

RPO w swoim wystąpieniu powołuje się na ocenę samorządu rolniczego, że przyjęta w polskim Planie Strategicznym dla WPR na lata 2023-2027 definicja aktywnego rolnika nie wyklucza ze wsparcia osób, które nie prowadzą faktycznie działalności rolniczej.

[Czytaj dalej...](#)

Prof. Mrówczyński: Prowadzenie elektronicznej ewidencji środków ochrony roślin jest absurdem, na który nie jest gotowy przeciętny polski rolnik

Farmer.pl | Autor : Anna Kobus | 03.11.2022 | Fot. AK



Według rozporządzenia o zrównoważonym stosowaniu pestycydów tzw. SUR, wejść ma w życie wymóg prowadzenia elektronicznej ewidencji środków ochrony. Ma on obowiązywać już za 2 lata. Czy Polski rolnik jest gotowy do jej prowadzenia? W jakim zakresie elektroniczna ewidencja będzie wykraczać poza znane dotychczas wymogi? Na Konferencji Narodowe Wyzwania w Rolnictwie przy wielu okazjach w kuluarach dyskutowano na temat obowiązku wykonywania elektronicznej ewidencji środków ochrony roślin, który wynika z opublikowanego przez Komisję Europejską projektu rozporządzenia o zrównoważonym stosowaniu pestycydów tzw. SUR. [Czytaj dalej...](#)

ZAŁĄCZNIK

Bruksela ma pomysł na złagodzenie kryzysu nawozowego. Czy będzie skuteczny?

Cenyrolnicze.pl | Autor : Redakcja | 29.10.2022 |



9 listopada Komisja Europejska zamierza przedstawić strategię nawozową. Mają one być łatwo dostępne i sprzedawane w akceptowalnej cenie.

Komisarz ds. rolnictwa, Janusz Wojciechowski, po posiedzeniu Rady ds. Rolnictwa UE, skarcił państwa UE za niedostateczne wspieranie państw europejskich i unijnego przemysłu nawozowego w obecnej fazie wysokich kosztów energii. Na spotkaniu Polak odniósł się również do komunikatu jego urzędu planowanego na 9 listopada o strategii nawozowej. Komisja Europejska zamierza zaproponować środki zapewniające bezpieczeństwo dostaw nawozów w UE.

Cła antydumpingowe powinny pozostać

W 2019 roku Komisja Europejska nałożyła cła antydumpingowe na import roztworu saletrzano-mocznikowego z Rosji, Trynidadu i Tobago oraz USA. Cła te powodują, że import nawozów jest droższy. Organizacje rolnicze, takie jak Copa-Cogeca, od jakiegoś czasu wzywają zatem do ich uchylenia. Jednak europejscy producenci nawozów sprzeciwiają się temu i ostrzegają przed destabilizacją europejskiej produkcji nawozów. W planowanym komunikacie Komisja wydaje się podążać za tą drugą linią argumentacji. Cła antydumpingowe mają obowiązywać do 2024 r.

W swoich obecnych rozważaniach Komisja widzi większe pole manewru w odciążaniu rolników i producentów nawozów w kontekście państwowej pomocy kryzysowej. W tym celu państwa UE mogłyby wykorzystać m.in. podatki od nadwyżki zysku i solidarności oraz europejskie fundusze strukturalne i inwestycyjne.

W ramach strategii nawozowej Komisji Europejskiej, stosowne służby mają również zbadać wprowadzenie nowej specjalnej pomocy dla rolników. Mają one być zasilane z rezerwy kryzysowej UE, tj. opierają się na zmniejszeniu pomocy bezpośredniej dla wszystkich rolników w społeczności międzynarodowej.

Zwolnić producentów nawozów z racjonowania gazu

Komisja Europejska planuje wezwać państwa członkowskie do zwolnienia producentów nawozów z ewentualnego racjonowania gazu ziemnego. Kraje UE nadal musiałyby jednak uwzględnić to rozporządzenie w swoich krajowych planach operacyjno-ratowniczych.

W swojej strategii nawozowej Komisja Europejska chce również wezwać państwa UE do dostosowania narodowych planów strategicznych wdrażania wspólnej polityki rolnej do obecnej sytuacji. Władze brukselskie zwrócą szczególną uwagę na to, w jakim stopniu fundusze są wykorzystywane na wspieranie zrównoważonego wykorzystania nawozów. Ponadto zmiany w planach strategicznych powinny być szybko i pozytywnie zatwierdzone, jeśli wspierają jeden z następujących działań:

- promowanie wydajności nawozów, np. poprzez plany zarządzania składnikami odżywczymi, rolnictwo precyzyjne, rolnictwo ekologiczne, agroekologię;
- uprawa roślin wysokobiałkowych w ramach płodozmianu;
- dalsze szkolenie rolników w zakresie zarządzania składnikami odżywczymi;
- eko-programy promujące stosowanie nawozów organicznych.

W celu poprawy przejrzystości rynku Komisja Europejska planuje wprowadzenie obserwatorium rynku nawozów. Takie obserwatoria już istnieją dla mięsa, mleka, roślin uprawnych i cukru.

W swojej strategii nawozowej Komisja Europejska zaproponuje dalsze środki w celu osiągnięcia strategicznej autonomii na przykład w zakresie nawozów organicznych i odzyskiwania składników odżywczych ze ścieków. Ponadto ma być promowana konwersja unijnego przemysłu nawozowego na tzw. „zielony” amoniak ze źródeł odnawialnych.

Źródło: Agrarheute

[Zamknij >](#)

Żniwa kukurydziane na półmetku. Ceny mokrego ziarna rosną

Cenrolnicze.pl | Autor : Redakcja | 31.10.2022 |



- Obecnie przedmiotem obrotów na rynku zboża jest głównie kukurydza. Tegoroczne zbiory są jednak późne i mokre. Stąd też ich zaawansowanie jest mocno zróżnicowane regionalnie. Nawracające opady utrudniają zbiory – komentuje aktualną sytuację rynkową Izba Zbożowo-Paszowa.

Krajowy rynek zbożowy w dalszym ciągu operuje w warunkach mocno uszczuplonej podaży ziarna. Ziarna w kraju jest dużo, ale w dalszym ciągu zalega ono w magazynach u rolników, którzy w większości przypadków nie są zainteresowani jego sprzedażą po cenach oferowanych przez kupujących. Na rynku cały czas notuje się rozbieżności pomiędzy cenami oferowanymi, a cenami żądanymi przez rolników za ziarno.

Być może nieco więcej ofert sprzedaży ziarna pojawi się w listopadzie, wraz ze zbliżającą się zimą i końcem roku. Na gwałtowny wzrost ofert sprzedaży zbóż jednak trudno liczyć. Rozpoczęte wypłaty zaliczek na poczet dopłat bezpośrednich, słabsze niż przed rokiem plony kukurydzy w niektórych regionach kraju, niepewność co do dalszego rozwoju sytuacji na Ukrainie, a także posiadana baza magazynowa będą zniechęcać wielu producentów do sprzedaży ziarna jeszcze w tym roku.

Ceny mokrego ziarna kukurydzy niekiedy przekraczają 1000 zł/t

Obecnie przedmiotem obrotów jest głównie kukurydza. Tegoroczne zbiory są jednak późne i mokre. Stąd też zaawansowanie zbiorów kukurydzy jest mocno zróżnicowane regionalnie. Nawracające opady utrudniają zbiory. Oceniamy, iż kukurydzę w kraju dotychczas zebrano z około połowy arealów. Największe zaawansowanie kukurydzianych żniw notuje się na zachodzie i północnym-zachodzie kraju, gdzie kukurydzę dotychczas zebrano z ponad 70% powierzchni. Im dalej na wschód, tym mniej zebranej kukurydzy. W woj. kujawsko-pomorskim kukurydzę zebrano z około 30-35% arealów, a mazowieckim – z około 20-25%, a w lubelskim i podkarpackim – z około 15 % powierzchni.

Doniesienia płynące z terenu wskazują na niższe plony kukurydzy niż przed rokiem, przy czym notuje się duże zróżnicowanie plonów w zależności od regionu kraju. Na obecnym etapie zaawansowania żniw, średnich plonów należy szukać w przedziale 8-12 t/ha mokrego ziarna. W zachodniej części kraju plantacje kukurydzy ucierpiały bardziej niż w pozostałych regionach i tam też plony rozczarowały. Niemniej jednak, im dalej na wschód, tym notuje się wyższe plony kukurydzy dochodzące do 14 t/ha przy 30% wilgotności ziarna, a więc niewiele mniejsze od ubiegłorocznych.

Pomimo trwających zbiorów, ceny oferowane za kukurydzę mokrą w dalszym ciągu rosną. Obecnie ceny kukurydzy mokrej (30% wilgotności) zawierają się w przedziale 850 PLN/t nawet do 1020 PLN/t. Najwyższe ceny notuje się na zachodzie kraju, gdzie osiąga ne plony są słabsze od spodziewanych i tym samym podaż ziarna jest ograniczona.

W zależności od regionu kraju, obecnie ceny zbóż z dostawą kształtowały się następująco (wg stanu na 28 października br.):

- pszenica konsumpcyjna (12.5%) - 1550-1620 PLN/t,
- pszenica paszowa – 1500-1580 PLN/t,
- żyto konsumpcyjne – 1150-1300 PLN/t,
- żyto paszowe – 1100-1200 PLN/t,
- jęczmień paszowy – 1250-1350 PLN/t,
- pszenżyto - 1350-1420 PLN/t,
- owies paszowy - 1100-1300 PLN/t,

- kukurydza - 1370-1500 PLN/t,
- kukurydza mokra (30% wilgotności) – 850-1020 PLN/t,
- rzepak– 2850-3000 PLN/t.

Po ile ziarno w portach?

W październiku br. eksport pszenicy przez porty będzie wyższy od spodziewanego wcześniej i wyraźnie przekroczy 200 tys. ton. Przedmiotem eksportu jest w dalszym ciągu kukurydza ładowana na statki w portach Gdańsk i Gdynia. Ceny ziarna w portach obecnie kształtują się w pobliżu parytetu rynku krajowego, co nie zachęca dostawców do jego sprzedaży na eksport.

Ceny zbóż oferowane przez eksporterów z dostawą do portów kształtują się następująco (wg stanu na 28 października br.):

- pszenica konsumpcyjna (12.5/76/250) – 1620-1645 PLN/t (dostawa Sz/G/G, X-XI),
- pszenica konsumpcyjna (13.5/77/270) – 1640-1670 PLN/t (dostawa Sz/G/G, X-XI),
- pszenica konsumpcyjna (14.0/77/280) – 1670-1710 PLN/t (dostawa Sz/G/G, X-XI),
- żyto paszowe– 1210-1240 PLN/t (dostawa Sz/G/G, X-XI),
- pszenżyto – 1425 PLN/t (dostawa Sz/G/G, XI),
- kukurydza (DON 2000)– 1480-1510 PLN/t (dostawa Sz/G/G, X-XI).

Eksport zbóż na kołach do krajów ościennych jest ograniczony. Odbiorcy z Niemiec, Czech i Węgier nie są agresywnymi kupującymi i nie przejawiają dużego zainteresowania polską kukurydzą z dostawą na listopad i grudzień br. z racji zbyt wysokich cen ziarna żądanych przez polskich rolników, a co ważniejsze - dużej konkurencji ze strony Ukrainy na rynkach tych krajów. W odniesieniu do importu, do Polski także trafia ukraińska kukurydza, ale w ograniczonych ilościach.

Analiza opracowana przez Sparks Polska i Izbę Zbożowo-Paszową.

[Zamknij >](#)

Dopłaty bezpośrednie: Pula zaliczek wypłacona w czterdziestu procentach

Cenrolnicze.pl | Autor : Redakcja | 31.10.2022 |



Od 17 października ARiMR przekazuje na konta rolników zaliczki z tytułu dopłat bezpośrednich i płatności obszarowych z PROW za 2022 r. Do 31 października wykonane zostały przelewy na kwotę ok. 8,11 mld zł. Realizacja zaliczek potrwa do końca listopada, natomiast 1 grudnia rozpocznie się przekazywanie pozostałych kwot płatności za 2022 r.

W tegorocznej kampanii o dopłaty bezpośrednie ubiega się 1,265 mln rolników. Pula środków na ten cel to ok. 16,96 mld zł. Do 31 października 2022 r. w ramach zaliczek ponad 781 tys. beneficjentów otrzymało płatności bezpośrednie na kwotę przekraczającą 6,86 mld zł, natomiast w ramach płatności obszarowych z PROW 2014-2020 na konta prawie 618,5 tys. gospodarzy przelano blisko 1,25 mld zł.

Polscy rolnicy od 2019 r. otrzymują zaliczki na najwyższym dopuszczonym w Unii Europejskiej poziomie. W przypadku dopłat bezpośrednich wynoszą one 70 proc., a w przypadku płatności obszarowych z PROW – 85 proc. należnych dopłat.

Zaliczki będą wypłacane na poczet wszystkich płatności bezpośrednich oraz przejściowego wsparcia krajowego, po kontrolach administracyjnych i kontrolach na miejscu (wymóg zakończenia kontroli wynika z przepisów UE).

Środki przekazywane będą wyłącznie na konta wskazane przez rolników we wnioskach o wpis do ewidencji producentów. Bardzo ważne jest zatem, by numery rachunków były aktualne. Jeżeli numer rachunku będzie nieaktywny, pieniądze wrócą do Agencji.

Źródło: ARiMR

[Zamknij >](#)

Skok cenowy widoczny w portach. Pszenica nawet po 1750 zł/t

Cenryolnicze.pl | Autor : Redakcja | 01.11.2022 |



- Niestabilna sytuacja na rynku międzynarodowym spowodowała, że wczorajsza sesja na giełdzie Matif otworzyła się dużym wzrostem cen zbóż. W południe eksporterzy przedstawili też nowe propozycje zakupu – pisze o wczorajszych wydarzeniach na rynku zbóż Renata Barczyk z PHU Start.

- Wielu producentów czekało na ten moment, ponieważ od dwóch tygodni na rynku krajowym zasadniczo sprzedawano się tylko mokra i sucha kukurydza. Cena kukurydzy o wilgotności 30 % procent w niektórych regionach dochodziła do 950 zł/t, a kukurydzy suchej nawet do 1470 zł/t. Popyt na pozostałe zboża znacznie zmalał, a proponowane ceny zakupu nie satysfakcjonowały producentów. W portach natomiast realizowane były wcześniej zawarte umowy. Wczorajszy „skok cen” jest bardzo duży, ale większość firm nie pracowała i ewentualne decyzje sprzedaży będą podejmowane dopiero 2 listopada – informuje Renata Barczyk z PHU Start.

Ceny zebrane przez Renatę Barczyk (PHU Start):

CENY DNIA 31.10.2022	MAGAZYNY KRAJOWE		
1 EUR=4,71 zł ,1 USD= 4,75 zł	PORTY	min	max
pszenica kons.14 % białka	1750	1600	1650
pszenica kons.13,5% białka	1700-1710		1550 1600
pszenica kons.12,5% białka	1650		1530 1560
pszenica pasz.			1500 1550
pszenżyto			1300 1390
żyto kons.			1160 1280
żyto pasz.	1260-1300		1130 1240
jęczmień konsum.			1330 1450
jęczmień paszowy			1230 1340
kukurydza	1450-1470		1330 1450
kukurydza mokra			820 950
owies paszowy			1200 1300
śruta rzepakowa			1700 1800
śruta sojowa	2875		2890 2910
łubin			1850 1900
groch paszowy			1600 1640
rzepak	3050-3100		2950 3000

[Zamknij >](#)

Uprawa po kukurydzy. Czy orka zimowa ma jeszcze sens?

Cenyrolnicze.pl | Autor : Radek Nowicki | 02.11.2022 |



Kukurydza na ziarno to jedna z najpóźniej schodzących upraw z pola. Uprawą następczą często są rośliny jare, ale czy uprawy gleby pod nie należy przeprowadzać już jesienią? Zmiany klimatyczne i uproszczenia w technologii uprawy pozbawiły wielu argumentów stosowania klasycznej orki zimowej. Jak zatem przygotować pole po kukurydzy do siewu kolejnej rośliny?

Rolnictwo w Polsce przez ostatnie kilkadziesiąt lat przeszło wiele transformacji wywołanych czynnikami postępowymi, technologicznymi, ekonomicznymi oraz przede wszystkim klimatycznymi. To co niegdyś uważano za święte prawa w sztuce uprawy gleby i roślin dziś przestają mieć znaczenie. Wykonanie orki zimowej „w ostrą skibę” było dawniej podstawowym i niepomijalnym elementem uprawy. Wraz z zmianą w podejściu do uprawy płuźnej oraz coraz wyraźniej zakreślającymi się zmianami przebiegu warunków agrometeorologicznych zabieg ten został pozbawiony części zalet jakich niósł ze sobą.

Zmiany pogodowe praprzyczyną przeobrażeń w uprawie

W ciągu kilku minionych sezonów wegetacyjnych większość polskich rolników borykała się z niewystarczającą ilością opadów dla prawidłowego rozwoju roślin, a także musieli sobie radzić z gwałtownymi zjawiskami pogodowymi, przynoszącymi miejscowe ulewne deszcze w okresach nieodpowiednich dla roślin, powodując często ich uszkodzenia. Także przebieg zim różni się od tego jaki pamiętają nasi przodkowie. Mroźne okresy powodujące głębokie przemarzanie gleby, poprawiając jej strukturę, niszcząc dużą część szkodników, chorób i diaspor chwastów były przyczynami dla których warto było wykonywać orkę zimową. Pozostawienie ostrych grzbietów skib po orce miało za zadanie głębsze przemarzanie gleby, a także zatrzymywać śnieg oraz zwiększać powierzchnię absorbującą wilgoć jesienią. Zmniejszyła się także przez to zagęszczenie wierzchniej warstwy gleby i zapobiegało tworzeniu się nieprzepuszczalnej skorupy. Czy dziś taki zabieg dostarcza jeszcze jakichś korzyści? Jeżeli uprawa orkowa wciąż jest przez nas stosowana i zastanawiamy się nad wykonaniem orki przed zimą lub na wiosnę, to bezwzględnie lepszym wyborem będzie orka zimowa. Jeśli tylko warunki na to pozwolą, wykonanie orki jesienią pozwoli zaoszczędzić pewną ilość wilgoci w glebie. Zwykle niższa temperatura i nasłonecznienie jesienią powodują niższe niż wiosną parowanie wody z gleby. Orka pod względem strat wody jest jednak najgorszym z zabiegów agrotechnicznych. Przerzucenie i przewietrzenie około dwudziestocentymetrowej warstwy gleby powoduje ogromne straty wody zarówno jesienią jak i wiosną. Wobec rosnącego deficytu opadów było to jednym z ważniejszych argumentów za zmianą systemów uprawy na bezorkowe.

Porzucenie orki zimowej nie jest już błędem

Odejście od orki w uprawie roślin ma zarówno wielu zwolenników wynoszących na piedestał zalety stosowania tych rozwiązań jak i wielu przeciwników obnażających wady tej formy uprawy. Obecnie pozostawianie powierzchni gleby bez jakiegokolwiek okrywy, czy to będącej ścierniskiem po przedplonie czy też zasianym poplonem lub uprawą następczą jest traktowane za tak samo duży błąd jak niegdyś niewykonanie orki zimowej. Postępowania te są skrajne, ale tak samo skrajnie zmieniły się warunki w jakich gospodarujemy. Powodem zmian jest głównie erozja wietrzna i wodna, które powodują ogromne zniszczenia w strukturze gleby. Zatem czy można jakoś pogodzić tradycyjne formy uprawy ze zmianami klimatycznymi? Jest to niezwykle trudne i niesie za sobą stawianie kompromisów. Zrezygnowanie z orki zimowej powinno nieść za sobą niewykonywanie żadnej orki. Dobrą praktyką byłoby obsianie zaoranej powierzchni jeszcze w tym samym sezonie wegetacyjnym. Pozostawienie zaoranego pola na zimę niesie dziś za sobą ryzyko utraty wilgoci w czasie bezśnieżnych i wietrznych zim i wiosen, powodując zamiecie piaskowe będące efektem erozji wietrznej gleb. Wobec zmiany przebiegu warunków pogodowych zimą, orka „ziębła” straciła swoje największe atuty, którymi było strukturotwórcze działanie mrozu i magazynowanie wody zimowej. W obecnych realiach na znaczeniu przybrały działania mające na celu ochronę gleb przez erozją wietrzną oraz uprawki powodujące jak najmniejsze straty wody. W te wymagania doskonale wpisuje się technologia uprawy

strip-till, gdzie uprawia się tylko pasy gleby w których wysiewane są rośliny, a nienaruszona zostaje przeważająca część pola w międzyrzędziach pokryta resztkami lub roślinami okrywowymi.

Czy uprawiać ściernisko po kukurydzy?

Uproszczenia w uprawie nie oznaczają całkowitej rezygnacji z wykonywania zabiegów agrotechnicznych poza siewem. Pole po zbiorze kukurydzy nie powinno absolutnie być pozostawione bez ingerencji przez zimę! Orka nie jest jedynym zabiegiem jaki można wykonać po zbiorze kukurydzy. Roślina ta zostawia po sobie bardzo duże ilości materii organicznej, która wymaga kontaktu z glebą, aby ulec sprawnemu procesowi mineralizacji. W tym celu można płytko wymieszać je z glebą za pomocą np. brony talerzowej. Duża ilość biomasy sprawia, że po takim zabiegu pole wciąż będzie okryte sporą częścią resztek, chroniąc przed erozją, ale wciąż mając kontakt z bakteriami glebowymi prowadzącymi rozkład. Bardzo dobrym zabiegiem jest także mulczowanie, które rozdrabniając słomę i ściernisko kukurydziane znacznie przyspiesza jej rozkład. Mulczowanie jest także zabiegiem chroniącym przed rozwojem groźnego szkodnika kukurydzy jakim jest Omacnica Prosowianka. Młotki mulczera bardzo nisko koszą i rozdrabniają ściernisko i łodygi kukurydzy, w których zimują larwy Omacnicy. Jest to największe siedlisko i rezerwuar szkodnika, skąd migrowałby na nowe zasiewy kukurydzy w kolejnym roku. Dlatego między innymi tak ważne jest wykonanie jakiegokolwiek płytkiej uprawy gleby po zakończonych żniwach kukurydzianych.

[Zamknij >](#)

Ceny skupu zbóż, kukurydzy, oleistych i strączkowych: zawirowania niewidoczne

CenyRolnicze.pl | Autor : Paweł Hetnał | 02.11.2022 |

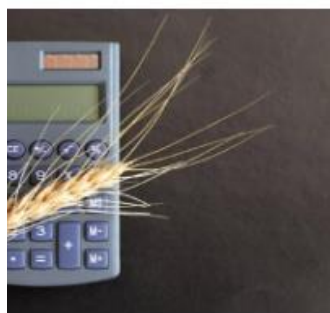

Zawirowania na giełdzie Matif w Paryżu nie wstrząsnęły cennikami w krajowych skupach ziarna. Stawki za zboże pozostały na poziomie z poniedziałku. Jedynie rzepak odnotował zauważalną podwyżkę, zyskując w tym czasie ok. 16 zł/t.

Aktualne ceny skupu zbóż, rzepaku, kukurydzy i strączkowych zebrane w dniu 02.11.2022 r. z firm zlokalizowanych na terenie całej Polski przez redakcję portalu CenyRolnicze.pl przedstawiają się następująco:

Gatunek	(02.11.2022)	(31.10.2022)
Pszenica konsumpcyjna	1460-1780 (1541,61)	1460-1770 (1541,61)
Żyto konsumpcyjne	1070-1300 (1167,11)	1070-1300 (1165,00)
Jęczmień konsumpcyjny	1150-1680 (1273,57)	1150-1680 (1270,71)
Pszenica paszowa	1350-1540 (1448,59)	1350-1550 (1446,25)
Żyto paszowe	1000-1260 (1117,86)	1000-1260 (1118,04)
Pszenżyto	1180-1400 (1301,50)	1180-1400 (1300,33)
Jęczmień paszowy	1150-1350 (1243,91)	1150-1350 (1242,83)
Rzepak	2550-3090 (2898,10)	2550-3100 (2882,76)
Kukurydza	1300-1440 (1368,10)*	1300-1450 (1364,29)*
Groch konsumpcyjny	1580-2000 (1634,00)	1580-2000 (1632,00)

Ceny podane w PLN, w nawiasie podano ceny średnie w konkretnym dniu.

Podane ceny netto zarówno loco magazyn skupującego, jak też loco magazyn sprzedającego min. 24 t.

*Cena suchego ziarna kukurydzy.

[Zamknij >](#)

Susze w uprawach kosztują Polskę miliardy złotych rocznie

Agropolska.pl | Autor : Anna Wysoczańska PAP, (EM) | 02.11.2022 | Fot. Dariusz Kucman



Nawet 6,5 mld zł może wynosić wartość plonów, które tracimy przeciętnie co roku w wyniku susz. Największe straty odnotowano w woj. wielkopolskim - wynika z raportu Polskiego Instytutu Ekonomicznego "Gospodarcze koszty suszy dla polskiego rolnictwa".

Według PIE w najtrudniejszych pod względem warunków pogodowych okresach traciliśmy nawet ponad 50 proc. plonów. Przy lepszym nawodnieniu pól, plony zbóż mogłyby być większe o 20 proc., a roślin bulwiastych nawet o 30 proc.

Ekspertzy Instytutu zwrócili uwagę, że widoczne są również negatywne skutki ocieplenia klimatu. Przez wahania temperatur tracimy średniorocznie 7 proc. plonów, a co najmniej 14 proc. będziemy traciłi, jeśli średnia temperatura wzrośnie o 2 stopnie Celsjusza.

"W naszym raporcie dokonaliśmy oszacowania kosztów spadku plonów rolnych, który można powiązać z suszami. Przeciętna roczna suma strat w trzech kategoriach upraw (bulwiaste, zboża, oleiste) w zależności od zastosowanego wskaźnika wynosi od ok. 3,9 mld zł do nawet 6,5 mld zł (według przeciętnych cen bieżących w skupach w danym województwie)" - poinformował PIE.

Zaznaczono, że przedstawione szacunki ograniczają się do upraw rolnych, nie obejmują całości szkód środowiskowych i gospodarczych wyrządzanych przez susze.

- Wzrost temperatur wynikający ze zmian klimatu spowoduje zintensyfikowanie problemów, zwiększy parowanie i częstotliwość skrajnych zjawisk pogodowych. Konieczne są zatem działania adaptacyjne, m.in. odpowiednie zarządzanie zasobami wody, jak również dobór upraw - zwrócił uwagę Szymon Ogórek, analityk z zespołu strategii w PIE.

Straty związane z suszami rozłożone są nierównomiernie. Przeciętnie największe straty odnotowano w województwie wielkopolskim, a najmniejsze w warmińsko-mazurskim. Zdaniem ekspertów PIE nie jest to zaskakujące.

Wielkopolska jest obszarowo duża i ma znaczny areał upraw, a jednocześnie jest to województwo bardzo suche według zastosowanych zmiennych ekologicznych. Z kolei warmińsko-mazurskie, biorąc pod uwagę obie zastosowane miary, jest województwem bardzo wilgotnym.

- Susze kosztują Polskę miliardy złotych rocznie, a postępujące zmiany klimatu tylko zwiększą straty. Oprócz wysokich cen żywności mamy do czynienia z coroczną katastrofą ekologiczną w znacznej części kraju. Działania proreceptyjne i konserwujące wodę mogą nie tylko zmniejszyć straty w plonach, ale są również ściśle powiązane z ochroną przyrody, zwłaszcza lasów, mokradel i rzek - skomentował Jan Markiewicz, analityk z zespołu Gospodarki Światowej.

Dodał, że wszystkie opracowania na ten temat są zgodne - inwestycje w zapobieganie suszom się zwracają. Myślenie, że susze dotyczą tylko krajów o gorącym klimacie jest błędne. Już teraz płacimy za nie w sklepie, w rachunkach za wodę i w bioróżnorodności środowiska naturalnego - zaznaczył ekspert.

[Zamknij >](#)

Niemal wszyscy rolnicy pożyczają maszyny. Jakie najczęściej?

Agropolska.pl | Autor : PAP, (EM) | 02.11.2022 | Fot. RPT



Rolnicy szukają najbardziej efektywnych metod zwiększania wydajności plonów. W pierwszej kolejności wybór pada na wynajem maszyn - wynika z najnowszego raportu Europejskiego Funduszu Leasingowego (EFL) pt. "MŚP wynajmują czy kupują? Pod lupą".

94 proc. rolników pożyczają sprzęt konieczny do codziennego prowadzenia gospodarstwa od innych rolników, wyspecjalizowanych firm lub dealerów. Taki sam odsetek zapytanych planuje korzystać z wynajmu w perspektywie 3 lat. Najczęściej przedstawiciele sektora agro pożyczają kombajny, ciągniki i rozsiewacze.

- Przedsiębiorstwo rolne dąży do tego, aby być maksymalnie wydajnym, precyzyjnym i nowoczesnym. W tym celu co czwarte korzysta z zaawansowanych technologicznie maszyn poprawiających ekonomikę produkcji, a zdecydowana większość (aż 83 proc.) stawia na wynajem jako najlepszą metodę optymalizacji kosztów - informuje Wojciech Przybył, członek zarządu Europejskiego Funduszu Leasingowego.

Z raportu EFL "MŚP wynajmują czy kupują? Pod lupą" wynika, że większość przedstawicieli branży rolnej uważa swoją sytuację finansową za dobrą lub stabilną (odpowiednio 33 proc. i 44 proc. wskazań). Niemal co czwarty zapytany określa ją jednak jako ciężką lub bardzo ciężką (odpowiednio 19 proc. i 4 proc.).

W kontekście pandemii COVID-19, wojny w Ukrainie oraz galopującej inflacji, największą bolączką są rosnące ceny. Wśród pięciu największych wyzwań w produkcji rolnej aż cztery dotyczą właśnie cen. 86 proc. rolników wskazało na wzrost ceny nawozów, 76 proc. na rosnące koszty pracy, 67 proc. na brak dostępności maszyn, 59 proc. na większe koszty serwisu, a 34 proc. na podniesienie cen maszyn.

Aby produkcja rolna była nadal opłacalna, firmy szukają metod zwiększania wydajności płodów rolnych. Najczęściej stosowaną metodą deklarowaną przez 83 proc. odpowiadających jest korzystanie z wynajmu sprzętu w celu optymalizacji kosztów. Rozwiązaniem stosowanym przez 73 proc. rolników jest optymalizacja kosztów maszyn i urządzeń oparta na koszcie całkowitym użytkowania, a 26 proc. firm wykorzystuje nowoczesne sprzęty, poprawiające ekonomikę produkcji.

Polscy rolnicy mają średnio 15 maszyn. 55 proc. z nich posiada w gospodarstwie od 10 do 15 maszyn, 37 proc. - od 16 do 20, a pozostali zarządzają większą flotą urządzeń. Rolnicy mierzą się z wieloma problemami związanymi z maszynami, najistotniejsze z nich to: niska wydajność (68 proc.) i duża liczba maszyn potrzebna do uprawy (64 proc.), brak miejsca do przechowywania (64 proc.), a także koszty związane z ich naprawami (63 proc.) i przestojami (62 proc.).

Leasing i wynajem to zdecydowanie najczęstsze sposoby finansowania zakupu maszyn rolniczych. I to zarówno obecnie, jak i w perspektywie najbliższych 3 lat. Niemal wszyscy rolnicy leasingują sprzęt (99 proc. dziś i 98 proc. w perspektywie 3 lat) lub go wynajmują (94 proc. i 94 proc.). Co trzecia firma kupuje sprzęt rolniczy za gotówkę (35 proc. wskazań).

- 7 na 10 rolników wynajmuje maszynę od innego rolnika, 6 na 10 od wyspecjalizowanej firmy, a 13 proc. od dealerów sprzedających sprzęt rolniczy. Najpopularniejszą formą najmu maszyn rolniczych jest wynajem krótkoterminowy - na maksymalnie 30 dni (94 proc. wskazań). Tylko 6 proc. rolników korzysta z wynajmu średnioterminowego - od 1 do 24 miesięcy - wylicza Wojciech Przybył.

Kombajn to maszyna rolnicza, której wynajem jest najczęstszy, a także najczęściej rozważany (odpowiednio 72 proc. i 62 proc.). Stosunkowo często wynajmowanymi maszynami są także: ciągnik (wynajmowany przynajmniej raz przez 50 proc. rolników), rozsiewacz (46 proc.), opryskiwacz (31 proc.) i owijarka (28 proc.).

[Zamknij >](#)

Ulgi i umorzenia w KRUS. Wiedza na trudne czasy

Agropolska.pl | Autor : KRUS (DK) | 31.10.2022 | Fot. KRUS



W rolnictwie nietrudno popaść w kłopoty finansowe. A trzeba m.in. regularnie płacić składki na ubezpieczenie. Co można zrobić w przypadku trudności z płatnościami lub zadłużenia w Kasie Rolniczego Ubezpieczenia Społecznego?

Z faktu podlegania ubezpieczeniu społecznemu rolników wynika konieczność opłacania miesięcznych składek, a zaniechanie regulowania należności w określonym, ustawowym terminie płatności (do ostatniego dnia pierwszego miesiąca kwartału), bądź zapłacenie ich w niepełnym wymiarze, powoduje powiększenie wymiaru składek o odsetki naliczane za każdy dzień zwłoki.

"Jeżeli rolnik znajduje się w trudnej sytuacji materialno-bytowej, uniemożliwiającej mu uregulowanie wpłat składek w terminie, lub z tytułu nieopłaconych w terminie składek powstało zadłużenie, może zwrócić się do najbliższej placówki terenowej lub oddziału regionalnego KRUS, w której podlega ubezpieczeniu, z wnioskiem o zastosowanie ulgi w spłacie" - wskazuje Kasa.

Ulgi może udzielić w formie:

- odroczenia terminu płatności bieżącej składki
- rozłożenia zadłużenia na raty
- zmniejszenia wysokości wcześniej udzielonych rat

"Ponadto płatnik może wystąpić z wnioskiem o umorzenie całości lub części zadłużenia" - dodaje KRUS.

W myśl art. 41a ust. 1 pkt 1 Ustawy o ubezpieczeniu społecznym rolników, prezes Kasy lub upoważniony przez niego pracownik może bowiem umorzyć część lub całość wnioskowanej przez zainteresowanego należności w wyjątkowych, jednostkowych przypadkach, np. w przypadku zaistnienia zdarzeń losowych lub innych sytuacji, które były niezależne od sposobu postępowania dłużnika. Przy czym nie oznacza to, że każde podanie musi być rozpatrzone pozytywnie. Od podjętych w kwestii umorzeń rozstrzygnięć, które mają charakter uznaniowy, nie przysługuje ponadto odwołanie do sądu powszechnego. Do tego trzeba pamiętać, że KRUS zobowiązana jest także stosować przepisy prawa unijnego w odniesieniu do pomocy publicznej w rolnictwie.

Udzielane ulgi w spłacie należności z tytułu składek na ubezpieczenie społeczne rolników i ubezpieczenie zdrowotne oraz ich umarzanie stanowią pomoc publiczną w rozumieniu Ustawy z 30 kwietnia 2004 r. o postępowaniu w sprawach dotyczących pomocy publicznej. Jak podkreśla Kasa, zgodnie z przepisami ustawy, osoby ubiegające się o udzielenie pomocy publicznej w rolnictwie wraz z wnioskiem o udzielenie pomocy są zobowiązane do przedstawienia:

w przypadku pomocy de minimis w rolnictwie

- informacji wymienionych w "Formularzu informacji przedstawianych przez wnioskodawcę" (druk tutaj)
- wszystkich zaświadczeń o pomocy de minimis w rolnictwie lub rybołówstwie oraz pomocy de minimis otrzymanych w roku, w którym ktoś ubiega się o pomoc, oraz w ciągu 2 poprzedzających go lat podatkowych albo oświadczenia o wielkości tej pomocy otrzymanej w tym okresie, albo oświadczenia o nieotrzymaniu takiej pomocy w tym okresie (druk tutaj)

w przypadku ubiegania się o pomoc publiczną w rolnictwie w ramach programów pomocowych

- informacji wymienionych w "Formularzu informacji przedstawianych przy ubieganiu się o pomoc w rolnictwie lub rybołówstwie inną niż pomoc de minimis w rolnictwie lub rybołówstwie" albo oświadczenia o nieotrzymaniu takiej pomocy

[Zamknij >](#)

Unijne zbiory kukurydzy będą najniższe od 15 lat

Cenrolnicze.pl | Autor : Redakcja | 03.11.2022 |



Komisja Europejska w swojej prognozie z końcówki października ponownie obniżyła swoje oczekiwania co do tegorocznych zbiorów kukurydzy w Unii Europejskiej.

Ostatnie szacunki opiewają na tylko 55,1 mln ton (-24,7% r/r), w porównaniu do 55,7 mln ton oczekiwanych miesiąc wcześniej. Jeśli prognozy się sprawdzą, to zbiory unijnej kukurydzy będą najniższe od 2007 roku, kiedy to zbiory nie przekroczyły 50 mln ton (dla dzisiejszej UE-27).

Za pogarszające się perspektywy unijnej produkcji odpowiada sucha i gorąca pogoda, która najbardziej dała się we znaki krajom południa Europy, ale też francuskim rolnikom. W efekcie Francja - największy unijny producent kukurydzy - odnotuje 26% spadek zbiorów w tym roku do tylko 11,4 mln ton.

Zbiory wszystkich zbóż w UE:

W swoim najnowszym raporcie Komisja Europejska oczekuje, że całkowita produkcja zbóż w UE wyniesie w tym roku 272,61 mln ton, czyli będzie o 7,5% mniejsza niż w sezonie 2021/22.

W stosunku do prognoz sprzed miesiąca, korekta w górę produkcji pszenicy miękkiej (+0,15 mln ton) i jęczmienia (+0,11 mln ton) została z nawiązką zniwelowana przez cięcie oczekiwanych zbiorów kukurydzy (-0,64 mln ton) i owsa (-0,13 mln ton).

W skali roku spadną zbiory wszystkich zbóż z wyjątkiem owsa (+1,2% r/r) i jęczmienia (+0,24% r/r). Jednocześnie tegoroczne zbiory powinny być o 5,2% poniżej średniej 5-letniej.

Spadek produkcji jest głównie konsekwencją gorszego plonowania (-23% w przypadku kukurydzy) w związku z gorącą i suchą pogodą w dużej części Europy.

Areal upraw zbożowych pod tegoroczne zbiory jest o 1,2% mniejszy niż rok temu i o 1,1% poniżej średniej 5-letniej.

Aktualnie zbiory pszenicy miękkiej szacowane są na 128,19 mln ton, czyli o 1,5% mniej niż rok temu, ale 1,9% powyżej średniej.

Druga co do wielkości uprawa unijna - kukurydza zmniejszy się o 24,7% - r/r, do tylko 55,10 mln ton.

Tegoroczne zbiory jęczmienia oceniane są na 52,01 mln ton, czyli o skromne 0,2% powyżej ubiegłego roku.

Źródło: Andrzej Bąk - eWGT (na podst. danych KE)

[Zamknij >](#)

Zmiana decyzji Moskwy w sprawie korytarza zbożowych spowodowała spadek notowań kontraktów zbożowych w środę

Cenyrolnicze.pl | Autor : Redakcja | 03.11.2022 |



Rosja wycofała się z porozumienia zbożowego w minioną sobotę, wywołując gwałtowne wzrosty notowań zbóż na światowych giełdach. Co prawda statki nadal opuszczały ukraińskie porty nad Morzem Czarnym, ale zagrożenie zakłóceń w eksporcie było bardzo duże. W środę nastąpiła zmiana decyzji Rosji pod wpływem skutecznych negocjacji prezydenta Turcji i przedstawicieli ONZ.

W środowym oświadczeniu rosyjskie ministerstwo obrony poinformowało, że dzięki zaangażowaniu ONZ i Turcji udało się uzyskać od Ukrainy pisemne gwarancje, że nie wykorzysta korytarza humanitarnego, ani ukraińskich portów do prowadzenia operacji wojskowych przeciwko Rosji.

Efektom tej decyzji są bardzo duże przeceny kontraktów na zboża (zwłaszcza pszenicę) po obu stronach Atlantyku i powrót (większości kontraktów) do poziomów z ubiegłego tygodnia.

Możliwe są dalsze przeceny, ponieważ mocno wzrosło prawdopodobieństwo przedłużenia umowy zbożowej na kolejne miesiące.

Zamknięcie środowej sesji na giełdowym rynku zbóż i oleistych - 02.11.2022:

Giełda	Godziny handlu (czas polski)	Kontrakt - termin realizacji	Ostatnia cena	kwotowanie	Zmiana	Zmiana %
Paryż	10:45-18:30	Kukurydza – listopad 22	336,00	eur/t	-2,00	-0,59
		Pszenica – grudzień 22	341,25	eur/t	-16,50	-4,61
		Rzepak – luty 23	662,25	eur/t	-8,75	-1,30
Winnipeg (Kanada)	2:00-20:20	Canola (rzepak) – styczeń 23	894,80	cad/t	10,60	1,20
Chicago	15:30-20:20 oraz 2:00-14:45 (sesja nocna)	Kukurydza – grudzień 22	6,87	usd/buszel	-0,10	-1,47
		Pszenica SRW – grudzień 22	8,46	usd/buszel	-0,56	-6,26
		Soja – listopad 22	14,40	usd/buszel	0,04	0,30
		Śruta sojowa – grudzień 22	424,50	usd/buszel	-0,30	-0,07
		Olej sojowy – grudzień 22	75,61	usd/funt	2,24	3,05

— Cena pszenicy PLN — Cena pszenicy EUR

Notowania MATIF (najbliższy kontrakt futures)



Źródło: Andrzej Bąk, e-WGT

[Zamknij >](#)

[Powrót do spisu treści](#)

Rolnicy otrzymali już 8,5 mld złotych w ramach dopłat bezpośrednich i obszarowych

Cenrolnicze.pl | Autor : Redakcja | 03.11.2022 |



Od 17 października ARiMR przekazuje na konta rolników zaliczki z tytułu dopłat bezpośrednich i płatności obszarowych z PROW za 2022 r. Do 2 listopada wykonane zostały przelewy na kwotę prawie 8,5 mld zł.

Realizacja zaliczek potrwa do końca listopada, natomiast 1 grudnia rozpocznie się przekazywanie pozostałych kwot płatności za 2022 r.

W tegorocznej kampanii o dopłaty bezpośrednie ubiega się 1,265 mln rolników. Pula środków na ten cel to ok. 16,96 mld zł. Do 2 listopada 2022 r. w ramach zaliczek prawie 844 tys. beneficjentów otrzymało płatności bezpośrednie na ponad 7,24 mld zł, natomiast w ramach płatności obszarowych z PROW 2014-2020 na konta prawie 618,5 tys. gospodarzy przelano prawie 1,25 mld zł.

Polscy rolnicy od 2019 r. otrzymują zaliczki na najwyższym dopuszczonym w Unii Europejskiej poziomie. W przypadku dopłat bezpośrednich wynoszą one 70 proc., a w przypadku płatności obszarowych z PROW – 85 proc. należnych dopłat.

Zaliczki będą wypłacane na poczet wszystkich płatności bezpośrednich oraz przejściowego wsparcia krajowego, po kontrolach administracyjnych i kontrolach na miejscu (wymóg zakończenia kontroli wyniku z przepisów UE).

Środki przekazywane będą wyłącznie na konta wskazane przez rolników we wnioskach o wpis do ewidencji producentów. Bardzo ważne jest zatem, by numery rachunków były aktualne. Jeżeli numer rachunku będzie nieaktywny, pieniądze wrócą do Agencji.

Źródło: ARiMR

[Zamknij >](#)

Rolnicy nie chcą sprzedawać ziarna

Agropolska.pl | Autor : Anna Wysoczańska PAP, (EM) | 03.11.2022 | Fot. RPT



Wypłaty zaliczek na poczet dopłat bezpośrednich, słabsze niż przed rokiem plony kukurydzy, niepewność co do dalszego rozwoju sytuacji w Ukrainie, a także posiadana baza magazynowa zniechęcają wielu rolników do sprzedaży ziarna - informuje Izba Zbożowo-Paszowa.

Według Izby ziarna w kraju jest dużo, ale nadal zalega w magazynach u rolników, którzy w większości przypadków nie są zainteresowani sprzedażą po cenach oferowanych przez kupujących.

"Być może nieco więcej ofert sprzedaży ziarna pojawi się w listopadzie, wraz ze zbliżającą się zimą i końcem roku. Na gwałtowny wzrost ofert sprzedaży zbóż jednak trudno liczyć. Obecnie przedmiotem obrotów jest głównie kukurydza. Tegoroczne zbiory są jednak późne oraz mokre mocno zróżnicowane regionalnie. Nawracające opady utrudniają zbieranie ziarna z pól. Oceniamy, iż kukurydzę w kraju dotychczas zebrano z około połowy arealu" - napisano w newsletterze Izby.

Największe zaawansowanie żniw notuje się na zachodzie i północnym-zachodzie kraju, gdzie kukurydzę dotychczas zebrano z ponad 70 proc. powierzchni. Eksperci zaznaczają, że z informacji płynących z terenu wynika, że plony są niższe niż przed rokiem - średni oceniany jest na 8-12 t/ha mokrego ziarna.

Ceny oferowane nadal rosną. Pod koniec października, stawka kukurydzy mokrej (30 proc. wilgotności) kształtują się na poziomie 850 do 1020 zł/t. Najwyższe ceny notuje się na zachodzie kraju, gdzie osiągnęte plony są słabsze od spodziewanych i tym samym podaż ziarna jest ograniczona.

W zależności od regionu kraju, pod koniec października, pszenica konsumpcyjna z dostawą kosztowała - 1550-1620 zł/t; pszenica paszowa - 1500-1580 zł/t, żyto konsumpcyjne - 1150-1300 zł/t, żyto paszowe - 1100-1200 zł/t, jęczmień paszowy - 1250-1350 zł/t, pszenżyto - 1350-1420 zł/t, owies paszowy - 1100-1300 zł/t, kukurydza sucha - 1370-1500 zł/t; rzepak - 2850-3000 zł/t.

Zdaniem Izby w październiku eksport pszenicy przez porty będzie wyższy od spodziewanego i wyraźnie przekroczy 200 tys. ton. Wywożona jest głównie kukurydza. Ceny ziarna kształtują się na podobnym poziomie jak wewnątrz kraju.

Eksport zbóż na kołach do krajów ościennych jest ograniczony. "Odbiorcy z Niemiec, Czech i Węgier nie przejawiają dużego zainteresowania polską kukurydzą z dostawą na listopad i grudzień z racji zbyt wysokich cen żądanych przez polskich rolników, a co ważniejsze - dużej konkurencji ze strony Ukrainy" - informuje Izba. Kukurydza zza wschodniej granicy trafia także do Polski, ale w ograniczonych ilościach.

[Zamknij >](#)

Wiemy, ile pieniędzy rząd zarezerwował na dopłaty do paliwa rolniczego

Agropolska.pl | Autor : Michał Boroń PAP, (EM) | 03.11.2022 | Fot. RPT



Na dopłaty do paliwa rolniczego w przyszłorocznym budżecie zarezerwowano ponad 1,3 mld zł - poinformował Ryszard Bartosik, wiceminister rolnictwa.

Polityk brał udział w posiedzeniu sejmowej komisji finansów. Zapewnił, że trwają prace nad dalszym wsparciem rolników. - Jeśli będą już w takim wysokim stopniu zaawansowania, prześlemy państwu szczegóły - powiedział.

W październiku ub.r. Sejm znowelizował ustawę o zwrocie podatku akcyzowego zawartego w cenie oleju napędowego wykorzystywanego do produkcji rolnej. Ustawa zwiększyła limit paliwa ze 100 l do 110 l zużywanego na 1 ha upraw rolnych.

Wzrósł też limit zużycia oleju napędowego w przeliczeniu na dużą jednostkę przeliczeniową bydła (DJP) z 30 l do 40 l w przypadku prowadzenia przez producenta rolnego chowu i hodowli bydła.

Jak informowano wówczas, podniesienie zwrotu akcyzy rolnikom miało kosztować budżet państwa w 2022 r. ponad 160 mln zł i zwiększyć wydatki na ten cel do 1,3 mld zł. Nowe rozwiązania weszły w życie od 1 stycznia 2022 r.

Bartosik poinformował także o zamiarze zwiększenia liczby etatów w Inspekcji Weterynaryjnej o 1519 miejsc. Na ten cel zarezerwowano 149 mln zł.

[Zamknij >](#)

Przepisy chronią papierowych rolników. RPO o wątpliwościach konstytucyjnych

Agropolska.pl | Autor : (DK) | 03.11.2022 | Fot.



Marcin Wiącek, rzecznik praw obywatelskich prosi ministra rolnictwa o stanowisko do przyjętej definicji aktywnego rolnika, zawartej w polskim Planie Strategicznym dla Wspólnej Polityki Rolnej. Powód? Budzi wątpliwości rolników.

RPO w swoim wystąpieniu powołuje się na ocenę samorządu rolniczego, że przyjęta w polskim Planie Strategicznym dla WPR na lata 2023-2027 definicja aktywnego rolnika nie wyklucza ze wsparcia osób, które nie prowadzą faktycznie działalności rolniczej.

Dlatego koniecznym zdaniem samorządu branżowego jest doprecyzowanie w krajowych aktach wykonawczych tej definicji oraz wymogów stawianych beneficjentom - aby ograniczyć skalę wypłat płatności bezpośrednich dla osób, które nie prowadzą działalności rolniczej. Zwłaszcza, że zgodnie z prawem UE dopłaty powinny trafiać do aktywnych gospodarzy, prowadzących rzeczywiście działalność rolniczą.

Rzecznik zwraca uwagę, że w projekcie Planu Strategicznego WPR przesłanym do Komisji Europejskiej za pisano następującą definicję: rolnicy, którzy za poprzedni rok otrzymali płatności bezpośrednie w kwocie nieprzekraczającej 5 tys. euro, będą automatycznie uznawani za aktywnych zawodowo.

W przypadku zaś, gdy kwota płatności za poprzedni rok przekracza 5 tys. euro, rolnik będzie uznawany za aktywnego, jeżeli nie prowadzi żadnej z działalności (wymienionej na "negatywnej" liście), takiej jak:

- administrowanie portami lotniczymi
- administrowanie wodociągami
- administrowanie trwałymi terenami sportowymi i rekreacyjnymi
- świadczeniem usług przewozu kolejowego
- świadczeniem usług w zakresie obrotu nieruchomościami

"Projekt uwzględnia też wyjątki, w których rolnik może ubiegać się o dopłaty po przekroczeniu 5 tys. euro, mimo prowadzenia wyżej wymienionych działalności. Podnoszone publicznie wątpliwości dotyczą faktu, że takie rozwiązanie chroni interesy osób posiadających grunty, które działalności rolniczej nie prowadzą" - wskazuje RPO.

W jego ocenie, taka sytuacja wywołuje wątpliwości w kontekście wartości konstytucyjnych. Stąd wniosek do Henryka Kowalczyka, ministra rolnictwa o zajęcie stanowiska w tej sprawie.

[Zamknij >](#)

Prof. Mrówczyński: Prowadzenie elektronicznej ewidencji środków ochrony roślin jest absurdem, na który nie jest gotowy przeciętny polski rolnik

Farmer.pl | Autor : Anna Kobus | 03.11.2022 | Fot. AK



Według rozporządzenia o zrównoważonym stosowaniu pestycydów tzw. SUR, wejść ma w życie wymóg prowadzenia elektronicznej ewidencji środków ochrony. Ma on obowiązywać już za 2 lata. Czy Polski rolnik jest gotowy do jej prowadzenia? W jakim zakresie elektroniczna ewidencja będzie wykraczać poza znane dotychczas wymogi?

Na Konferencji Narodowe Wyzwania w Rolnictwie przy wielu okazjach w kuluarach dyskutowano na temat obowiązku wykonywania elektronicznej ewidencji środków ochrony roślin, który wynika z opublikowanego przez Komisję Europejską projektu rozporządzenia o zrównoważonym stosowaniu pestycydów tzw. SUR. Miałaby ona obowiązywać już za dwa lata. Wszyscy byli zgodni, że zakres ewidencjonowania danych, które rzekomo musiałyby spisywać rolnik jest zbyt szeroki i stały się dla niego dużym obciążeniem biurokratycznym.

Wielu rolników prowadzi ewidencję już w formie elektronicznej, jednak wg. aktualnych przepisów robią to w obowiązującej nadal formie uproszczonej. Zdaniem prof. Marka Mrówczyńskiego z IOR-PIB w Poznaniu proponowane nowe wymogi i zakres spisywanych danych wykraczają znacznie poza znane dotychczas obowiązujące zasady. Jego zdaniem te szczegóły nie wnoszą nic do praktyki rolniczej.

- Tylko około 100 tys. rolników jest gotowych, aby prowadzić elektroniczną ewidencję środków ochrony roślin. Zbieranie tak szczegółowych danych jest niepotrzebne - ocenia prof. Mrówczyński

- Przykładowo Unia Europejska chce, aby każdy rolnik czy ogrodnik wpisywał jaki numer danego preparatu został nadany przez ministra rolnictwa w Polsce w procesie rejestracyjnym. Uważam, że to jest zbędne, bo nie można stosować preparatu innego niż z etykietą polską. A te dane łatwo kontrolujący urzędnik może sam sprawdzić – wylicza prof. Mrówczyński.

Zdaniem eksperta to może stać się krótką drogą do nałożenia na rolnika sankcji. Wystarczy, że pomyli się w spisywaniu danych lub nie dotrzyma terminów i może to pociągnąć za sobą określone konsekwencje...

[Link do pełnego artykułu](#)

[Zamknij >](#)